青島新民報
發行人 孫天錫 編輯人 山田春三
青島新民報社
每日出一大張半

爪哇日軍深入內地
已迫近首都吧城
勢如破竹繼續進擊

（伯蘭尼三日中華社電）據巴達維亞來電稱、荷印當局因日本軍以破竹之勢進擊、首都巴達維亞之危機、刻刻迫切云、二日發表如左、

一、日本軍既迫近吧城（巴達維亞）東方〇〇公里、另日本軍之一隊、已抵爪哇首都吧城西方〇〇公里。

一、西部上陸之日本軍、突如泗水西方〇〇公里之〇〇、該處油田目下燃燒中。

（〇〇基地三日中華社電）爪哇島北岸各地敢行上陸之日軍主力、於三月一日夕刻登陸完畢、各先鋒部隊既深入內地、繼續前進攻擊、一方據航空部隊偵察之報告、在西部要衝〇〇正面登陸之部隊、一日午前十時半早已佔領〇〇、更突破〇〇、於該日午後三時、業已進入鐵道上之要衝〇〇、而中央上陸部隊又突破〇〇公里、進出沿鐵路沿線都市〇〇附近、則東部上陸部隊進擊、又極為順利、按此方面之敵軍的退却之際、將〇〇東方油槽庫予以放火、故目下燃燒不已黑烟沖天云。

日軍猛進六十公里
各要衝成風前燭
英朝野顯露悲觀論調

（里斯本三日中華社電）據二日爪哇首城吧城來電稱、在爪哇島要衝地點、強行登陸之日本軍、以破竹之勢繼續進擊、二日現在之進擊狀況如下、

一、西部〇〇登陸之部隊、沿平原地方道路、一鼓南下、既已進出由上陸地點〇〇公里、

二、東部〇〇登陸之部隊、業已進出〇〇公里、繼續沿幹線道路及通于〇〇之鐵道線路、向前猛進中。

（斯德哥爾摩三日海通電）據此間頃接倫敦報告、爪哇戰事一演進、英國各界咸予注視、但透露悲觀論調、倫敦各報、咸刊載戰事詳況、謂登陸日軍、已深入該島六十公里、將奪取吧城（巴達維亞）與典索爾格及泗水為目標、同時、各報指著文要求英政府改變其殖民地政策云。

（里斯本三日中華社電）在爪哇島登陸之日軍部隊、已單以裝甲車、自行車隊、作猛進擊、又荷印當局亦不得不承認右事實、一日發表如次：

一、由〇〇艘日輪裝船登陸之日本軍部隊、以裝甲車及自行隊車、由〇〇方面進擊以來、而聯合軍現正作必死之抵抗。

一、在中部地區登陸之部隊、企圖突破〇〇、而東部登陸之部隊、已向〇〇街道進擊。

沿鐵道線迅速推進
肉迫敵軍司令部
上陸部隊如怒濤進出

（西貢三日中華社電）據荷印萬隆廣播電台播稱、在〇〇灣上陸之日軍部隊、已向〇〇部外推進、〇〇為〇〇與〇〇中間鐵道線路上之要衝、以爪哇縱貫山脈為背、為距萬隆北方〇〇公里聯合軍司令部之所在地、向泗水西方〇〇公里內部推進云。

日機舉全力
確保爪哇制海權

（〇〇基地三日中華社電）日陸軍航空部隊、二日舉全力担當爪哇島上陸方面之船團及泊地掩護、確保制空權、同時協力攻擊之地上部隊之猛進擊、將敵馬珍一架、布里斯特一架、分別擊落、又午後五時左右、攻擊由西飛行場之部隊、適遇豪雨、對在地上之大中型十餘架及倉庫群、加以低空掃射、與以莫大損害、其間與巴達洛六架交戰、確實擊落其三架、一方其他有力部隊、攻擊飛行場附屬設備及比利丹車站、使發生火災。

襲荷印各地
粉碎殘存敵機

（〇〇基地三日中華社電）日海軍航空部隊一二月二十六日空襲吧城特里丹飛行場、擊落敵士皮特戰鬥機四架、擊破小型機一架使起火、猛擊在該港灣岸之給油船、使起火、擊落敵機一架、二十八日空襲泗水南方丹莊比拉、擊落敵戰鬥機一架、擊落巴法河特機一架、同日夜日本艦載機初次大轟炸吧城、舉擊大戰果、續於三月一日、奇襲新幾內亞第一敵空軍基地摩斯比港、擊燬澳洲方面增援之新鋭敵飛行艇二架、大艇三架、中破大型陸上機一架、小型陸上機二架、共計擊毀十一架、全部無事返還。

荷印軍司令部所在地萬隆

風聲鶴唳之吧城（比南門）

美飛艇乘員
被救抵澳洲

（里斯本三日中華社電）據達文來電稱、最近抵里斯本之美國空軍飛行艇、搭乘員為援救聯合軍、由美國通過西南太平洋之總基地、來澳洲途次、受日本空軍襲擊三次、第三次途於海上被擊落、其後經過甚多危險始抵達文、足證日本空軍水洋面巴達維亞洋面之海戰之……

（柏林三日中華社電）日本軍在爪哇上陸作戰之成功、不啻突入敵之心臟、即在德國亦掀起莫大反響、二日夕刊之各報、均大大的報道、因英美方面以日本軍在爪哇上陸為不可能、縱從事上陸作戰、終於必不成功云、頻頻宣傳、而據上陸成功消息後、其失望更增大一層、紐約泰晤士報、以日本軍不僅着着擴大其佔領地域、其後方連絡亦極為順調進行之意旨而報道後、謂日本軍在爪哇近海之海戰殲滅聯合軍艦隊、獲得制空制海權者、為上陸成功之第一原因云而論斷、中立方面之海軍可靠消息稱、因泗水洋面巴達維亞洋面之海戰之……

陸海空一體協力
爪哇一戰必成功
德土各報均一致讚揚

（柏林三日電）柏林二日晚各報咸於封面拼以大字標題、刊登日軍之在爪哇登陸、及完成深入內地之新聞報告、幷著文力陳大東亞戰爭中、日本又獲大勝利、再各報輔載東京日方公報、未有揮文直接評論、僅載述爪哇之經濟、及軍略重要性。

大捷及爪哇島上陸成功、日本海軍於其戰鬥力、足證實為最優秀者云而歎潮、均以驚嘆之日注視日本海軍之活躍云。

（柏林三日中華社電）日軍在爪哇上陸消息、已使全世界為之震撼驚嘆、據伊斯坦堡電、土耳其有力報、依克丹二報刊載日軍在爪哇上陸消息、並論云、日軍之成功、乃陸海空一體作戰、勇猛果敢之左證、爪哇之潰滅、即為民主主義國家最後城寨之喪失、爪哇失陷後、安格洛沙克遜所領領土、僅有澳洲本土、及新西蘭而已。

日轟炸機隊
再襲八打牛島

（菲島前線三日中華社電）日陸軍轟炸機隊、三日猛襲八打牛島各地、在東海岸方面、對里適附近敵陣地集中攻擊、焚燬敵軍所據之隱蔽屋云。

（前略）軍猛襲狀況、即彼等在泉威毒珍珠灣、受日本空軍襲擊、次第一次於安汶處襲擊、幸得其他轟炸機救援、始脫危險、第三次赴達文空襲、遭遇日本空軍、其戰鬥機遂被擊落、因乘橡皮製之救命船、漂流波濤間忽被非島商船救起、旋再度被襲擊、乘小艇漂流時而被救援云。

擊沉破敵艦二三艘
南洋艦隊已全滅
日大本營發表大戰果

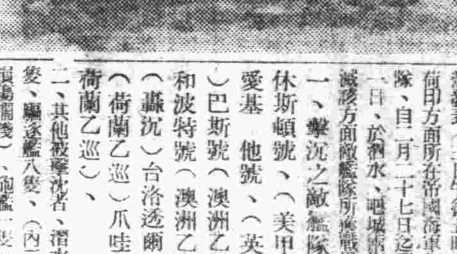

（東京三日中華社電）日大本營發表（三日午後五時半）荷印方面所在帝國海軍作戰部隊、自二月二十七日迄至三月一日、於泗水、吧城兩海戰域方面敵艦隊所獲戰果如左、

一、擊沉之敵艦隊、主力愛基 他號、（英甲巡）休斯頓號、（美甲巡）巴斯號（澳洲乙巡）和波特號（澳洲乙巡）（轟沉）台洛透爾號（荷蘭乙巡）爪哇號（荷蘭乙巡）、

二、其他被擊沉者、潛水艦七隻、驅逐艦八隻、（內）一隻大損傷擱淺）、砲艦一隻、掃海艇一隻、

在此海戰時、日方掃海艇一隻沉沒、驅逐艦一隻小破、

「註」

一、傳於吧城海戰時被擊沉之休斯頓型一隻、乃為奧格斯頓擊沉之誤、業已判明、

二、於爪哇海戰時、業大破重巡、發表沉沒之台洛透爾號、乃為似特倫普號沉沒之誤、

三、曾於泗水海戰時、會發表巡洋艦四隻大破、其內一隻於吧城海戰時已被擊沉、其他二隻於耶安澈戰中時、驅逐艦或砲艦誤認為巡洋艦、業已判明矣（被擊沉之美艦休斯頓號）

（東京三日中華社電）無敵日海軍在二月二十七八兩日泗水吧城南海戰中、遭遇敵英美荷澳聯合艦隊、擊沉敵巡洋艦五隻、驅逐艦六隻、大破巡洋艦四隻、收驚異的戰果、其後繼續追擊、搜索敗殘敵艦艇中、三月一日午前十一時發見爪哇島克拉剛北方海上、有英甲巡一隻及敵驅逐艦二隻逃走、即加以猛烈炮擊、敵艦展開煙幕圖逃、日海軍艦艇加以猛烈炮擊、擊沉敵驅逐艦一隻、英甲巡受致命的損害、狼狽圖逃日驅逐艦魚雷完全命中、沉沒爪哇海底、僅餘一隻敵驅逐艦見僚艦之無力極爲恐怖、乃竭力逃走、日海軍空軍飛追誘導文軍驅逐艦、將其擊沉、泗水、吧城兩海戰、日海空軍戰果、迄一日爲止判明、擊沉巡洋艦六艘、驅逐艦八艘、大破巡洋艦四艘、於是敵西南太平洋聯合艦隊……

荷印已承認
日海軍大捷

（西貢三日中華社電）據吧城廣播電台播音吧城及泗水海戰詳報如下、

一、日軍對爪哇島攻擊、以二月一日未明開始、荷印驅逐艦一隻爲阻止日軍上陸、曾與日本軍艦奮鬥力盡而被擊沉、

一、得知日軍上陸企圖之荷印巡洋艦二隻、二月二十八日午後與日本艦隊接觸、即開始攻擊、因受優勢日本海軍炮火攻擊、均被擊沉。

一、一日未明、在爪哇島上陸之日軍、係由數十隻運送船予以輸送、並由數十隻艦艇、予以護衛、二月二十七日午後被荷印空軍在爪哇北方海上發見、當時上述護送船團向東前進、護送艦艇主力爲軍艦數隻、聯合艦隊即行出動、加以邀擊、以衆寡不敵、二月二十八日夜日本巡洋艦一隻受創而後退一驅逐艦被擊沉、

爪哇島攻略◆始大東亞海之敵基地已寂然無聲、日軍艦已將廣漠西太平洋完全制壓矣。

巴鄰旁日軍
佔薩羅蘭貢

（〇〇基地三日中華社電）由蘇門答臘島、巴鄰旁附近西進中之日軍、急襲該市西方一百公里之薩羅蘭貢、擊滅敵軍、更向西北前進、二十八日午後三時佔領該地西北八十公里之木嬸亞拉礦路、此方面敵軍、似已全喪失戰意、而繼續敗走、日軍部隊、由巴鄰旁、攻至姆拉蘇波、所受損失、僅爲十餘名、戰死一名。

澳首腦會議
決定作戰計劃

（里斯本二日中華社電）美齋賓來電對於日軍在蘭領諸島登陸成功、大感恐怖之澳洲、二十七日以來、連日舉行軍事諸問商議、以卡珍肖相爲議長、在愛瓦外相、門季士前首相、沙列旺新西蘭供給相以下、英美荷各國代表出席之下、關於反擊作戰爆首協議、至一日始概就通知新西蘭英荷各國之太平洋作戰計畫案。

設基本部隊

（里斯本三日中華社電）據華盛頓來電稱、美政府一日以大總統命發表美國陸軍之改編、日來電、羅斯福總統、頃諭令三月九日實施美陸軍、美國陸軍將來當劃分爲三組計陸上部隊、空軍部隊、及供應部隊、每一部將由將軍官銜之官員統率云。

又三基本部隊司令長官如次、地上部隊、麥諾爾德中將、航空部隊摩克內亞中將、軍需補給部B薩馬伯爾少將。

三月九日以後戰爭終了後、迄六個月之期間、在陸軍參謀總長之下決設立陸軍地上部隊、陸軍航空部隊、陸軍軍需補給部隊三基本部隊、

國民政府令

（南京一日中華社電）國民政府令、三十一年三月一日行政院糧食管理委員會委員、蔡培呈請辭職、蔡培准免本職此令、特任顧寶衡爲行政院糧食管理委員會委員長此令、特任蔡培爲行政院政務委員此令、主席汪兆銘兼行政院院長汪兆銘

隊指揮官致祝電云。

京各電燈廠
已實行合併

（北京三日中華社電）華北電業公司、被委託經營之軍管各電燈廠、藉二月末、各廠返還所有者之機會、將各該廠合併、並申請增加資本金二五〇萬元、現業經當局認可、所發行之新股票、決交於原廠之所有者、以之爲新股東云。

上院通過費用

（里斯本一日電）華盛頓一日來訊、美國上院爰於昨日會議閉間、通過撥款七、三一〇〇、〇〇〇、〇〇〇美元之美新陸軍組織費用案。

反樞軸國將來
絕對無希望
荷亡命外相之談話

（布宜諾斯艾利斯二日中華社電）據倫敦來電稱、亡命之荷蘭外相克雷分斯、對阿根庭觀美報克利斯蒂加之倫敦特派員之日所話如左、美國對日本實力過少評價者、爲悲劇的根原、若在南太平洋如將來現在之形勢、事態如發展、美國不開始總力戰爲限反樞軸聯合國方面之將來絕對無希望、如参過一度歸於日本手中之土地資源事中之擴大、今後美國始奮戰事態之重大、今後美國如不早日將其所有人的物的資源總動員於第一線則到底不能勝利云云。

非常權限案
下院已表決

（布宜諾斯艾利斯二日中華社電）據華府報道、美下院二日通過第二次戰時非常權限法案、即將其移送上院、此第二次戰時非常權限法案、規定對於違反政府優先的訂單者予以嚴重處罰、爲從速進戰爭努力計、對於政府予以保有個人所有財產之權限、足證日美開戰以來美國國內情勢之緊迫。

日軍政首腦
電祝海戰大捷

（東京三日中華社電）對泗水洋面海戰已達羅亞洋面之海戰大捷、及爪哇島敵前上陸竟行之二日由首相、軍令部總長、海相、參謀總長、陸相、分別對南方軍最高指揮官、荷印方面陸軍最高指揮官、聯合艦隊司令長官、荷印海軍作戰部

法美間關係
已稍見好轉

（維西二日海通電）據悉、接近法外交部方面人士、均信法國對美關係已見好轉、據謂報美政府業已通告維西、關於法帝國政策及法國艦隊、尤其主力艦「鄧扣克」號之自茂泰爾基皮返都隆、及他種問題、據明顯表示、凡涉及法海軍問題者、均認爲不値付之討論云。

荷印軍權指揮
仍交還荷方
英外部聲明更調司令官

（里斯本三日中華社電）倫敦來電稱、英外交部頃發表關於更調反樞軸聯合軍總司令官魏伯爾之聲明如次。（寫眞魏伯爾）

馬來半島之喪失、及日本軍在爪哇登陸、而總司令已由荷印撤離、惟荷印反樞軸國陸海空軍之指揮、決定交與荷方担任、蘇聯合國在可能範圍內、予荷蘭指揮官以援助、今次魏伯爾大將再度就任印度軍最高指揮官、担當緬甸之司令官云。

（里斯本二日中華社電）據華盛頓來電稱、據連續敗退之西南太平洋反樞軸聯合軍總司令官魏伯爾、於新嘉坡陷落之際、已負輕傷、此次解除其聯合軍總司令官要職、其後任、由英荷人接充、美於一日由華盛頓與倫敦同時發表、更新伯爾今後將就任印度軍及緬甸戰線英軍之司令官云。

（斯德哥爾摩三日海通電）倫敦一日夜宣稱、西南太平洋聯合軍司令魏伯爾將軍、頃奉命返英、已免聯合軍總司令職、而就任英本土軍作戰、及與重慶緊密連絡之責、再關於聯合國對日作戰協力之方針、完無變更云。

英美如不從速援助
澳防衛必困難
駐美澳公使屢加泣訴

（里斯本三日中華社電）對於日軍南方作戰之急速進展、感覺深刻脅威之澳洲、頻向英美要求援助、據華盛頓來電、駐美澳洲公使、本季西三月一日對華盛頓諸國之防衛、澳洲且可作爲將來反抗根據、而義其任務、故對澳洲援助、實屬絕對必要云云。

分說抗日軍進攻、然英美不予援助時、恐防衛必感困難、澳洲之防衛、不僅個爲反樞軸諸國之防衛、……

（里斯本一日電）據華盛頓一美國國內情勢之緊迫、……澳洲如想英美援助、即可先之困難云。

本日之解說
缺乏食糧之英國

英國因受德國逆封鎖已二年有半、故食料之難、日見增大、各種食料品之分配、無不日見其少、國民對於由大西洋、印度洋運載食料之船安抵英倫、大有望眼欲穿之勢、去年末、英國食料部長亦承認英國食料之不足、……英國民之主要食品、食料都對英國、則英國不但須增產、且須依靠美國之豬肉、罐頭、乳酪等、……於去年十月訪問英國之美國生產局之重要部分、美國所產「奇斯」、已允將一半供英國、……美國加入戰爭、國內亦有貯存戰食之必要、其約定供給與英國之物、不知如何實行、三個罐頭、必用錫、馬來、荷印、今已不能供給、且因新嘉坡失陷、英國在緬甸之印度洋、頓見危機、故新嘉坡運輸所需之物、不能運輸、……而英國亦有日益匱乏之虞也。

虞美人
霄羽著・許濤繪

第八章 鄰家的歌女 （7）

她懷憫了一會兒、把床舖好、又把書桌子擺好、展開新洗過的桌布、在上面擺上那麥神的銅像、她心裡又漸漸地喜歡、感到一種安慰。少時一切東西全都整理好了、把由那邊帶來的一點煤、又升了一小爐火、拿壺向鄰婦借了一壺涼水、坐在火上。先開了一壺、她沖茶、擦茶碗、這時候譚思禹滿負了一袋洋麵、半袋玉米麵、是叫人看着送來的、他手裡提着兩個很沉重的瓶子、懷裡還抱着一大顆白菜、兩根大葱。婉蘭不由得要笑、等麵鋪的人走了、譚思禹把白菜、葱、油瓶、都放在地下。他出去這一趟、凍得手臉發紫、婉蘭就拉了他一下、說：「你先坐下暖一暖吧！」譚思禹遂坐在椅子上烤火、婉蘭又倒了一碗茶、手托着碗底兒交在思禹的手裡、她面帶着微笑、眼睛更顯得有情。譚思禹就由身邊掏出來剩下的錢、說：「煤炭是待一會兒再送來、買這些東西統共花了六塊多錢、還給你剩下六塊錢、你收起來預備着零花吧！」他把錢放在桌上、婉蘭抿着嘴兒、上下的眼皮兒不禁動了動、透露地說：「你所有的錢都為我花出去了！你自己、可花什麼呀！」譚思禹又由桌上拿回去一塊錢、帶着笑說：「有一塊錢就夠我四日的生活費用。」婉蘭把頭急轉過去、她忍住了悲傷、又去慢慢地收拾東西。譚思禹就坐下喝茶、烤火、喘氣。此時小屋裡除了四壁、其餘都很乾淨、整齊。並且、這半天也開了兩壺水、把一間久無人住的冷落小屋已烘得很暖了、尤其是兩人的心情。

婉蘭在青綢紋布的棉袍上罩了一件很新的深藍色土布的旗袍、她婷婷、婀娜、黑亮的長頭髮陪襯着白皙無瑕的臉兒、真堪稱得是美、是個「美人」。她的纖纖雙手不停地在操作、剛了白菜又洗、並坐上鍋、放上油、她多少日跟隨大姊學習來的、操練出來的、這些家務的技能、很是敏捷而嫻熟。純的一雙眼睛時時的流轉、在譚思禹不經意的時候、她就看他一眼、但見譚思禹卻是沉默地、彷彿有什麼心事似的、她滿懷着、但又不能問、心有許多話、她滿腹衷腸說不出來、她把切好了的白菜放在鍋裏、又加上醬油、用鐵鏟子翻動着、這時忽然聽見譚思禹歎了口氣、站起身來。

譚思禹是這就要走的樣子、婉蘭趕緊放下炒菜的鐵鏟、抬起臉來問說：「你不在這兒吃飯嗎？」譚思禹搖搖頭說：「我想回去！」婉蘭微微着雙眉、又問：「你是不是回去還有很多的事？」譚思禹垂着怔憮着臉、半天、他才把頭點了點。婉蘭說：「已經這個時候了、你何必還到外邊吃飯去？我把菜做得、家裡還有昨晚上剩下的一張多餅、烘一烘、我再出去給你買點什麼？……」譚思禹擺手說：「不必！婉蘭、你為這點家事這樣的操作、我很不贊成、因為這太能夠影響你求學、和你作事！」婉蘭把臉沉下來、像是發怔似的、半天才一笑、但這種笑是表現她心裡很不痛快、就說：「誰可沒法子！我也不是願意作這些家務事、誰不願意一清早提着書包去上學、一回家來就吃飯、家庭的事情全不必過問、全都現成？那多好？然而、誰叫環境如此呢！假若我母親還在、今天我就可以不必因爲鐵家臨了這半日課。這是一件無可奈何的事、不值得惆悵、同時我認爲自己的事原應當自己操作、女子而作家務事、並不就是一種墮落、譬如現在有幾個老媽子使女來給我作這些事、耗費她們的勞力供給我去唸書、像我們學校裡的那些小姐似的、那我倒覺着羞辱。因爲我縱使能唸很多的書、得到很高深的學問、出來也未必就能找着事！」譚思禹聽了、又一陣發怔、彷彿覺得婉蘭的意見與他不相同似的、他就說：「但是、我對你的希望並不止此。」婉蘭又勉強笑了笑說：「可是我現在的環境也就只能如此！」譚思禹又坐下、也笑說：「我希望的是我們應當有一個計劃、至少三年、你在高中畢業、我在社會上也得到一種有相當待遇和前途的事情！」說完了、他嚴着眼睛看着婉蘭、婉蘭仍然拿着鐵鏟翻着鍋裏的菜、低着眼皮兒說：「你的計劃我很贊同、但經濟問題呢？要達到這計劃、非先要經濟有充分的預備不可！」

青島輸出入組合通告 第七二號

爲通告事查本組合前組合長尾崎華堂因體弱多病不克兼顧業經辭職所有輸仕入選已經興亞院青島出張所協議之下決定由市公署社會局局長姚作賓兼任組合臨時管理官姚管理官已於本年二月二十四日到組合事務所會同全體理事討議妥善已全部接收就職視事除已分別呈報轄屬各機關及函知有關各商號團體以及各組合員外所有自二月二十四日起以後本組合一切事務對內對外各事均由姚管理官負責處理茲訂於三月二日開始辦公此後爲適應社會環境之需要起見以謀組合組成之強化並企本市及華北商業之日臻繁榮恐未遍知特此公報此啓

天津路十七號青島輸出入組合臨時管理官 姚作賓啓

招募

一、電氣纏線工 若干名

一、鍊鐵工（冶爐） 若干名

本工廠添招以上各職工多名工資格外豐富希望入廠作業者望携帶履歷書一份半身無帽像片兩張到本廠勞務係接洽可也

昭和十七年三月二日

浦賀船渠株式會社 青島工廠 青島市館陶四路十四號

青島特別市公署布告

爲布告事案查本署現擬招商標辦警察局消防員官長警皮鞋一案各商有願承辦者可自即日起每日本署辦公時間內逕來本署總務局經理科請索投標件詳爲閱覽後資填註封固以憑投標此項標函統限於本年三月九日上午十一時（標準時間）投遞本署即時當衆開標逾期概作無效此布

中華民國三十一年三月二日

注意：本案投標保證金三千五百元正

市長 趙琪

橫濱正金銀行青島分行
資本金 壹億圓（完全收足）
積立金 壹億四千四百六十五萬圓
營業種目 一切銀行業務
總分行 橫濱本店、東京、東京丸之內、名古屋、大阪、神戶、門司、長崎、小樽、大連、營口、上海、香港、廣東、新京、北京、天津、芝罘、濟南、漢口、新嘉坡、盤谷、河內、西貢、馬尼拉、巴達維亞、泗水、孟買、喀拉其、加爾各答、仰光、倫敦、紐約、舊金山、漢堡、柏林、利昂、里昂、斯里巴加灣、布哇 等
日本銀行代理店 青島市館陶路一號
電話（二）八二一二、八二二四、八二二一、八二二五（宿直兼用）

紙袋 紙繩
標價貼簽 標價掛簽 封口紙 商標紙
如欲託印及商標亦可定製
製造 批發 零售
幸田（大發行）
青島聊城路一三二號 電2四四二七番

乾商會
華北唯一之油漆工廠 天津東亞油漆股份有限公司 山東省總經理
青島 堂邑路二八五號 電話2一六八二〇
濟南 四大馬路緯二路 電話三九八一八二〇
六號

三菱公司
營業科目
花生米 花生油 花生餅 棉花子 小麥 麵粉
學肥料 煤炭 玻璃 白礬 海產物 紡織 染化
色料 紡績諸機器 鹽 小型汽車 紡織
電線 各種金屬 及各種機器 顏料 汽車皮帶
月星牌皮鞋 棉布 人造絲 化學工業藥品
其他各種雜貨
三菱海上火災保險會社代理店
電話代表 一局 八二〇一
（二）八二〇一
夜間、休日、宿直 直通電話
營業部 二四六六 二一九四 二二〇一 二四七七
總務部 二一〇六 二六四二
油脂部 二一〇六 二二四三
館陶路三號

目品發批
達 曹達（苛性曹達） 曹達灰 達 曹化達 硫化曹達 水玻璃 過酸化 硫酸曹達 鹽酸 亞硫酸 安息 達 曹（硫化）酸 苦汁 泥 母 酸 炭 水酸 硫酸 亞硫酸 工業 醫療 衞生 其他
工業用品 料 藥材 零售 發 批
陸海軍御用工場保土谷曹達株式會社製品 各國協定常盤會鹽版扁里指定販賣店
兒丹 元 精 美 玉 精 酒 兒 素 湯
比賽 藥 土 髮 乃 命 味
利 井 袴 保 麗 惠 養 口 若 中 將
兒丹（淋病藥） 賽藥 丹井 袴元（去汚之頭衣去） 保土精（專賣十倍 百倍價國他） 美髮 麗白（染髮） 惠乃玉（婦人藥座） 精酒 兒素湯 命味 養口 若中將
華北總批發處 發賣元 寅屋大藥房
青島膠州路山東路口 電話2二五六一六 二九六一七番

時論

殲滅英美荷主力艦隊

大東亞戰爭進展中、英美連續敗北、南洋一帶重要地域、大半入於日軍掌握、陸海作戰聯合軍方面毫無能力已爲鐵的事實、無需贅述、日軍所至英美軍立成崩潰、則爲毫無疑義、世界注目之大東亞戰爭發展猶在海面、因世界三大海軍國（日英美）以數量、英美實居首位、且英美所以壟斷世界經濟者、固然賴其多金、同時最重要者仍爲其大海軍力量作後盾、倘其海洋作戰喪失能力、則其一切不足與日軍爭衡、不特世界如此觀察、即英美亦頗自知、不僅英美自知、日本亦頗以此爲念、是以大東亞戰爭起始、日軍首先奇襲夏威夷、確實探試美國海軍主力何如？結果夏威夷美海軍主力一觸即潰、證明無力、馬來海戰復將英國最新主力艦威爾斯親王號、及巴爾斯號擊沉、英美海軍之無能業已證實、事實雖然如此、但英美究爲大海軍國、艦艇尚多、在各方面敗戰中、企圖在海面一逞、此種野望當然不能斷念、遂有此次爪哇海大海戰、英美全面敗北爲予證實矣。

二十七日夜、日本艦隊與英美荷反樞軸艦隊、開始戰鬥、現已判明擊沉英美荷聯合艦隊巡洋艦三隻、驅逐艦六隻、又大破巡洋艦四隻、又已達爪哇方面於三月一日晨擊沉美國大型巡洋艦一隻、並澳洲巡洋艦一隻、如斯西南太平洋方面、敵方主力艦隊捕滅、殘餘捕逃、指顧可期、在如此大海戰中日方僅驅逐艦一隻小受損壞、此次日海軍對英美荷聯合艦隊殲大破攻擊、造成世界稀有之光輝戰果、較歷次戰鬥爲重要、且與夏威夷及馬來海戰不同、因當時戰起突兀、日軍出以積極攻勢、英美或未想到日海軍力量如此偉大、不免稍有所忽、此次爪哇海戰、英美既飽受創痛於前、不特時刻戒備、而且係聯合荷澳艦隊出以逆襲體勢者、然而一經接觸、主力全滅、由此證明英美荷聯合國海軍力量全不濟事、茲後爲無爭孔雀地矣。

西南太平洋英美聯合艦隊被擊破、再建企圖已不可能、日海軍完全壓制大東海、使英美在太平洋無立足之地、是故此次西南太平洋大破英美聯合艦隊、較陸地攻取大要塞、固然足以使英美失却控制殖民地野念、但其殖民地如何到手？無非以艦隊力量取得、且以艦隊力量保有、使其艦隊勢力不滅、至低限度仍在捲土重來、此種野念、今於西南太平洋擊破英美聯合主力艦隊、粉碎此種企圖、從茲對東亞侵略、死心場地、故知此次西南太平洋海戰、英美所受打擊尤爲沉痛、陸地港塞之失、未與英美本土有關、擊破其聯合主力艦隊、不啻制其死命、且現代軍械進化、以海上艦隊爲最、建造需時、需費浩大、英美艦亦如今一個艦毀其十五隻、英美雖富將何以補充實爲重大疑問、而此次作戰英美原想藉其全力衝開死路、不意又告潰敗、此後益感束手無策、而日海軍三次大海戰成功、威震大東亞海、世界任海軍國不足與其絲毫、此種偉大精神已明於世界、尤以爪哇海大破英美聯合艦隊、英美艦隊等如獨狗、有此大海戰成功、繼之日新銳陸軍大部隊、於一日晨、在爪哇島中西東三部分別登陸成功、爪哇島再陷、則反樞軸最後根據地瓦解、澳洲全土已受威脅、此種大戰果、皆由大海戰勝利促成、意義實爲重大也。

滿洲建國整十載 國力發揮耀東亞

均協力友邦
兩國負有同一任務
王委員長對滿廣播

（北京二日中華社電）華北政務委員會委員長王揖唐氏、（一日）爲滿洲國建國十週年紀念之期、特於（二日）下午八時四十分、舉行對滿放送、同時由北京中央電台、在外交大樓中繼、題爲「慶祝滿洲國建國十週年」茲錄原文如次：

友愛——的鄰邦滿洲帝國軍官民各位、今天欣逢貴國建國十週年紀念、本人特別表示慶祝的誠意、同時因爲非常欣幸的緣故、特對諸位述幾點過去十年間很多貴重的教訓、來供給我們借鏡、更能將其成效昭示於大東亞各國、現在從許多可貴的事績中、提出最顯著的略述如下、第一、是貴國與友邦日本、一德一心、不可分的關係、來做基礎、獨立建國、回憶當時貴國建立、猶未免有對友邦日本懷疑的、也有對舊東北軍閥懷好意的、又以國說

異常——複雜、共產黨更以此爲奇貨可居、隨地蠢動、要在此時決定方策、實在十分困難、貴國能與友邦日本、以不可分爲基礎、這件事、可以說是一個開創新時代的創舉、大東亞諸民族、諸國家現在共同進行的途徑、貴國已經做了先驅、所謂「興亞」、所謂「東亞新秩序」、貴國早在十年前已經開始工作、貴國今日獲得繁榮之繁榮、都由於當時的「勇斷」所致、其次便是以王道的五族協和、作爲國家與人民的重心、所謂五族協和、就是

貴國——對於五族一體、使其養育、保持平衡、並不是偏愛特待、此實顯出高度王道的施政原理、所以貴國的人心、能夠互相協和、「人和」乃安寧、國治最要的表徵、貴國今日之富強、是由於這一點得來的、現在我們最大的共同目標、就在確立大東亞共榮圈、貴國已經將對日不可分爲基礎之五族協和、開其先河、倘若能將此種精神、擴充強化、及於大東亞全土、大東亞共榮圈、便能確立、這是毫無疑義的、其次是放棄舊體制、而入新體制、這種

改革——一言之雖然容易、實踐卻極困難、貴國軍官民、在建國當時、已經能夠一致團結、排除萬難、進入新體制、所以貴國現在政治、經濟、文化、及其他各方面、都有飛躍的進步、比之十年前、確有隔世之感、這是世人所週知的、由此應可證明、王道樂土決不能坐而得之、須要經過十分的努力、此大東亞各國、假效貴國之優秀多、總合言之、立國於大東亞、其應取的途徑、固然不可錯誤、尤其應當努力的地方、也要

決然——勇往邁進、現在中日滿三國、不論條約會否已定、均以不可分的關係、互相提攜協力、這是一種天命、亦就是三國奉天的唯一基礎、貴國今日的發達、和繁盛國現在的進步、都是證明有了三國共同宣言、和相互承認的結果、已經不難看見、三國關係能夠更加鞏固、而大東亞建設之基、此次戰爭、是爲了英美侵略下之東亞解放、[illegible]

貴我——兩國的任務、同爲使友邦日本無後顧之憂、均應竭全力、協助友邦、盡力共同負任、[illegible]

徹底——[illegible]

任謝恩使節
滿張總理奉旨訪日
日內將偕隨員出發

（新京二日中華社電）滿洲國國務總理張景惠氏、二日午前十一時晉謁帝宮、在勤民樓覲見、奉旨充任建國十年特派大使、訪問日本、恐懼感激、即於十分退出。

（張國務總理談）當建國已十年之日奉命、以特派大使訪問日本、不久即率隨員訪問親邦日本、建國以來至今日、我國常得親邦之情[illegible]

政府發表

（新京二日中華社電）滿洲國政府關於張國務總理以下謝恩使節訪問日本一節、三日發表如左、

我國建國以來、已閱十年、國基鞏固、國運益興、各種建設進步、此不外親邦日本[illegible]指導援助之賜、[illegible]

謝恩特派大使 國務總理大臣 張景惠

隨員 交通部大臣 阮振鐸

協和會中央本部長 [illegible]

第七軍管區司令官 陸軍中將 [illegible]

日地方長官會議
已正式開幕
代表參內奏上民情

（東京二日中華社電）大東亞戰爭以來首次的地方長官會議、[illegible]

血戰苦鬥七十餘日
攻下世界大要塞
馬來戰果歷史未有

（東京二日中華社電）日大本營發表於二日、將光輝於世界戰史的新嘉坡攻略之綜合戰果、予以發表矣、依右項發表觀之、則予敵軍主要之損害、大致收穫如下、

一、俘虜九萬五千、

一、遺棄屍體一萬五千、

一、擊墜破飛行機五百五十一架、

一、鹵獲品戰車四百五十輛、重砲其他火砲六百三十門、機關銃二千五百五十架、

以上令人驚嘆之戰果也此間由下最高指揮官以下馬來作戰軍、自馬來作戰開始以來、血戰苦鬥、實爲七十日、方將世界的大要塞攻下、按此次之大戰果約殲滅七個師團之敵兵力、又由火砲兵關銃等兵器觀之、則因要塞具備大批預備兵器、良以此等武器、實相當十個師團者、又戰車四百五十輛、亦相當具有完全裝甲一個師團分者也、而日軍所以獲得如此之大戰果者、其主要原因、不外下列四點、

一、日軍統帥之卓越。

二、日軍對密林地帶之作戰、亦有長期之猛訓練。

三、日軍機械化部隊、能發揮其偉力。

四、陸軍航空部隊之戰鬥精神、並戰鬥技術、較馬來英空軍爲優、能予以壓滅。

綜合上列四點、方收獲此赫赫之大戰果也云。

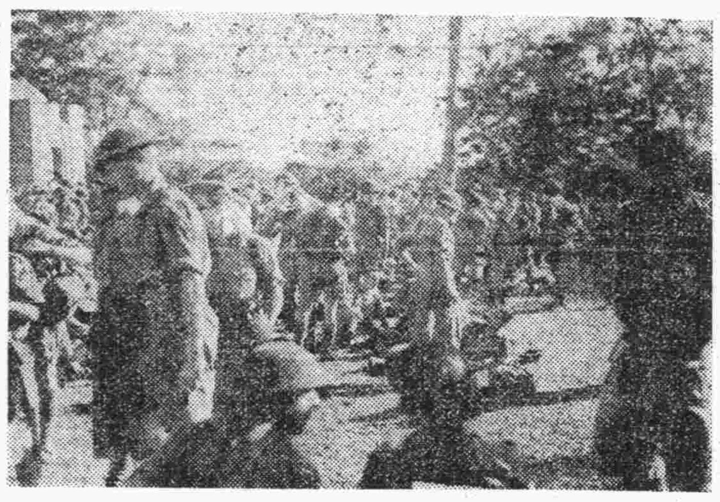

新嘉坡之英澳印聯合軍俘虜（陸軍省檢閱訖）

建設紀念碑
紀念苦戰將士 群像將永垂歷史

（昭南島新嘉坡三日中華社電）日軍在新嘉坡島登陸後、迄至英軍投降、於布基泰馬高地一帶展開優爲激烈慘憺之要塞戰、爲「布基泰馬激戰」、殆將永垂於戰史也、惟現地日軍當局對此項激戰地決永久記念、而且爲安慰陣亡將士英勳、化爲護國之鬼、安眠於布基泰馬之忠靈起見、決定於該高地一角建設苦戰將士之壯烈群像紀念碑、目下與各部隊亦關大津協力、正在完成具體案中、按右項紀念碑、乃爲該從軍攝戰（畫）一科會之中堅所發起者、據其中建議者之栗原信屬伯談述如次。被濟泥所苦之步兵、勢如噴火山之爆發、相繼崩落、在如雨敵彈衝擊戰死者遺骨、首義戰傷者、爲腥血所包、徐徐繫登軍山頂之光景、實令人不能忘懷也、余意應早事將此印象、由名畫家加以描寫、以使這壯烈勇士等之稱像不朽於後者也。

昭南全港
日本色濃厚

（昭南（新加坡港）三日中華社電）佔領後整有半個月之昭南港、現瀰漫日本色、全市各戶、均懸日本國旗、而馬來人往之印度人及馬來人、均以日本語談話、更於二月一日、有二隻日本船由日本內地、滿載慰料、初抵該港、繼則由三日起、爲供給日艦隊起之（昭南新聞）日文報紙、業由軍報道部發刊、至於定期航空路郵政電報局、亦擬最近開辦、然現地軍隊、爲準備開始郵政事務、已將郵便明信片製作完竣云。

緬人反英公然暴動
仰光陷落迫眉睫
形勢益危英人極恐慌

（斯德哥爾摩三日電）據紐約新聞報稱、仰光形勢在過去二十四小時內、益趨于危矣、仰光之陷落僅時日問題、當地緬甸人民公然暴動、攻擊英方商店、組織刺殺隊、英人多名遭遇殺害、市內食物之供應已告斷、之搶劫情形、司空見慣、再緬甸其他城市、以及曼谷亦擊行游擊戰矣云。

駐仰光日僑
多數被監禁

（緬甸三日中華社電）據在當地淺見一月二十八日仰光發及緬甸之原報耕、緬甸殘留日人之動靜業已明瞭、即與大東亞戰爭爆發同時、仰光市內之日僑八十八名及散在其他各地之日人合計百五十五名、（內婦人廿二名）最初監禁於仰光之監獄、因日本軍進入緬甸、同時已將此項日僑轉送於其北方三十哩之達南瓦台處、其後更將其一部移送於逼遠之東北方馬蘭七名及現地商社員共他商務警察部等內、亦極頻繁、仰光方面防衛司令官哈頓中將已同明加爾方面逃避、而斯美斯總督亦行蹤不明云。

對立深刻化
英美蔣聯合陣營
已暴露不統一醜態

（廣州三日中華社電）關於緬甸防衛及印度軍慶開新路觀談問題英美蔣聯合陣營間、意見殊不一致、其陰謀在緬甸戰局進展後、益形深刻化、英事實爲、最近已由重慶合衆社電予以暴露、關於緬甸防衛主張應當放棄英國、以仰光爲中心之南部緬甸、[illegible]會計畫、加以徹底妨害、遂將歐戰聯合陣營不統一之醜態、暴露無遺。

武漢附近殘餘偽軍
厭戰思想極濃厚
二月中歸順者佔多數

（漢口三日中華社電）日華中軍二日發表、二月中武漢周邊地區之戰況如左、

一、敵第三次長沙作戰之第二次長沙、當陽北方方面諸作戰、予依重慶之敵將賞戰、不得不開始能之打擊、因南方作戰及楊帳側之相繼敗戰敵軍士氣極度阻喪、其內部瀰漫分裂厭戰思想、例如二月中之該方面敵軍極度懼日軍之進攻、莫不戰戰兢兢、俾補強陣地努力但是日軍動向而已、一方脅動敗殘之將士努力向復其戰、二月中特令人往日軍歸入者、爲九百人之歸順者中、多數敵軍之幹部依此可以窺知重慶直轄部內和平之動向也。

二、二月中投降歸順狀況如左、兵員五一六、馬匹一一一、其他兵器、輕機關銃四、步槍三四六、其他

三、二月綜合戰果如左、敵遺棄屍體 三、七三四 俘虜 四三二 鹵獲品 重機關銃一二、輕機關銃三八、步槍九一二、

掃蕩冀南共匪
展開肅清戰
南宮西方殘匪消滅

（石門三日中華社電）冀南南宮西方地區、最近肅清狀況如左、

（一）廿六日拂曉、突然急襲南宮縣西小莊、前將五十敵匪加以驅逐之日軍中村討伐隊、乘勢進攻曹莊、包圍該地之敵第二十五團部約五百、加以猛攻、而殲滅之、又轉向攻擊增援五府縣之敵新編四旅約三百、在牛莊附近、與頑強抵抗之匪軍激戰五小時半、而擊滅之、又該討伐隊、急追敗敵、在相家莊殲滅敵兵、乘修理所、發現嚴重、戰果如次、敵遺棄屍體一百二十具、捕虜共步槍五六、彈藥六七〇、自動步槍二、手榴彈三〇、鍬八、包囊一十六、手留彈三、刺刀三、

（二）吉岡大前討伐隊、相協力、二十五日進出於鉅鹿東方十一公里之張尹寨村、攻擊敵匪九十、激戰一小時半、匪方潰退、日方戰果如次、敵遺棄屍體廿三、捕虜八、步槍二十七、彈藥二三八、自動步槍一、手榴彈六、手榴彈三十二、

外電花絮

達雷現在巴黎

（巴黎三日海通電）法國[illegible]

美巴間成立 新經濟協定

（里約熱內盧二日海通電）美國仿長官格韋爾斯、昨在華盛頓儀晤會議席上宣稱、巴西財長亞蘇、頃訂於三日午前十一時三十分、在華盛頓正式簽署關於開發巴西財源、以供美國軍需工業所需之新協定、事後將轉往次大陸訪問加拿大政府云。

保國會定期召開

（保京二日海通電）保加利亞國會春季大會、訂於三日四日召開、保國會上屆閉會後、各議員曾赴各省、出席各公衆會議、舉行演講、闡告國人關於國內外之政治狀況。

伊蘭政潮未決

（島特拉三日海通電）伊蘭政潮、至今尚未獲解、總理弗勒希、頃奉國王之命、企圖另組新政府、迄未實現、據此間所接各方報告、伊蘭各地、對於蘇聯、尤感惡化、因蘇方時加壓迫、干預內政。

保駐伊公使返本國

（保京三日海通電）保加利亞駐開羅公使此南博士、及使館人員、業於一日經斯丹埠安抵此間、埃及駐保外交人員、業在斯丹埠、舉行交換。

德潛艇活動收大效果
英美航運陷危機
二月中船隻損失極重

（柏林三日海通電）德軍當局、二日宣稱、德海空兩軍在二月份實施擊英美航運以來、已擊沉該國商輪共七十九艘、共五一、五四〇〇噸、德海軍潛水艇隊、共四四八、四〇〇噸、此外並予敵艦四十四艘中六十六艘、重創或擊傷云。

（一）東線東南區及克里米島之激戰、現在急展中、德軍頃在空軍合作下、在刻赤區半島又擊敵軍坦克無算、刻赤區港東南部蘇聯運艦艇六千噸一艘、命中空中魚雷、爆炸下沉、德方伏擊得訊後、立予猛襲、結果擊沉敵艇一艘、德海軍射程巨砲有効轟擊海峽中方面艇商輪隊一隊、敵商輪四條嚴遭、按自二月一日至二十八日期間、英機共損失六十二架、在地中海及北非上空、失去十八架、同期德機對英戰中曾損失二十八架云

（二）一日夜英方伏擊曾出襲北海南部輪隊中之德國汽輪隊、[illegible]

（三）北非前線雙方偵察活動、[illegible]

德軍重砲
轟擊英船隊

（柏林三日海通電）德軍司令部頃於二日中午公佈戰報如下[illegible]

敬告全國軍民
殷同氏於華北記者大會講演

十、國民黨的排英政策因爲濟南事件被人利用一變而爲排日

其時國民黨在廣東、已漸得勢、實行北伐、首所標榜的就是打倒帝國主義、並且把被成我們不平等條約國所欠兒的英國、做了對象、其時沙基慘案發生、繼之以香港、上海、北京、九江、漢口、成都、小至於廬山、萬縣、或者龍工罷市、或者收回租界、或者因北伐軍渡江北上、雖事而也、慘案、種種糾紛、不一而足、而英帝國復由印度等處、調到大批陸海軍隊、威脅上海、在這個時候、國民軍正當北伐期中、除英帝國外、對其餘各國、都保持了友誼態度、是無疑義的、不過這個時候、適當寧漢分立、容共清黨之後、實際上在黨軍與黨政府之內、不免有潛在的未滿份子、想叫中國陷於國際的難局、煽惑民衆開戰策、麻醉了中國民衆、使民衆誤信以爲日本不顧北伐成功不願中國政治革新、不顧會與日本政府方面有相當的連絡、但是因爲下級黨員貼標語的問題、與在濟南的日軍步哨、發生了衝突、因爲演變成了濟南事件、在這個時候、英國公使、乃得利用了這個機會、極力的挑撥離間中日的關係、以求轉換中國民衆的攻擊目標、黨政府又換著名的歐美派作外交部長、而成就了他們的離間政策、

中國在國際間獲得自由平等、一方面又深中了蘇俄赤化中國之計、不惜飲鴆止渴、使編激者趨於共產主義、而不能自拔、一方面則受了英國的牢籠、迷信可以利用英美、牽制日本、明明中日之間一切可以自行商決的問題、無一不求假手於英美所主宰的國際聯盟、舉凡我們兄弟內鬨的問題、都要爭到數萬里外、與我們歷史地理向無淵係、言語風俗人情向所不通的異民族之前、以求裁判、以致遷延貽誤、懸案愈積愈多、沒有一件得到合理的解決方法、造成中日間現在這種局面、豈非至可痛心的事實。

十一、遠親不如近鄰

中國社會上一向有一句成語、叫做「遠親不如近鄰」、他的意思、就是說一家人[illegible]也應當與鄰居和睦、因爲既在臨險、則水火盜賊、利害與共、守望相助、疾病相扶持、這個道理有至親、不如近鄰之可靠、急和依也、所以中日間的關係、有的說是同文同種、這是以血族立論的、有的說是唇亡齒寒、這是以利害立論的、上面說過、我中國在某一時期、除受人家經濟侵略之外、還加上一個思想的侵略、因爲受人家經濟侵略的關係、所謂通商口岸、自然養成了許多他們的爪牙、因爲受人家思想侵略的關係、各地的教會中、亦收攬了許多他們的耳目、其時正值海禁大開、需才孔亟之秋、因此大部攬足先登、把他們來担當了國家、以及社會上的重任、遂有不識事的道理、此種情形、居然綿延至數十年之久、至今尚殘餘未盡、我們當知道、我們從前在政府要人中、不會說中國話、不能通中國文、偶爾查閱一件中國事情、甚而至於考查中國的歷史、中國的地誌、總須假手於橫行這國的人、就是這一類的人居多、而且決不是一個兩個、[illegible]（未完）

天津美利時行七週紀念空前偉大犧牲
敬贈鴻運獎券

購筆一枝 摸獎一次 人人有贈 包不落空

○○○○ 既購名筆 又獲贈獎 獎額有限 捷足先得 ○○○○

（派）字券二張 獨得美利時禮券二百元正

（拉）字券二張 各得美利時禮券一百元正

（蒙）字券十張 各得美利時禮券三十元正

（金）字券一百八十七張 各得七週紀念男毛線襪一雙

（筆）字券三百張 各得七週紀念上等毛巾一條

●贈獎辦法 鴻運獎券分派拉蒙金筆五等共獎額計五百一十九張凡購新型派克或萬年毛筆每枝一元立即任憑顧客摸一張憑券取獎洵屬空前盛舉盍興乎來

新型派拉蒙金筆十五元 特種派拉蒙金筆九元 甲種派拉蒙金筆七元 乙種派拉蒙金筆四元 奇異萬年毛筆每枝十四元 中國兩用筆每枝六元 西兩用筆每枝六元 派拉蒙墨水每瓶八角

青島 北京路 上中華 錢內池 美利時行 獨家發售

育仁堂 花柳滑血 追毒丸

育仁堂 奇效立愈 白濁丸

育仁堂 婦女化血 通經丸

青島代售處 北京育仁堂

染料、工業藥品、油脂及同製品
大阪合同株式會社
本店 大阪市東區北久寶寺町一丁目二四號
天津支店 天津日本租界蓬萊街二八號
濟南出張所 濟南商埠西區經三路三九號
北京出張所 北京內一區朝陽門大街二八七號
石門、太原駐在員
青島出張所 青島市與二路四五號 日興大樓三樓 電話（二）五四一七號

純俄國白酒 「格老斯」 芬芳可口 興奮精神
青島湖南路二二號 阿高別次吉酒公司

海狗強腎丸
廣東藥品商店總經理

心胃氣痛（心胃氣痛靈）
偏墜疝氣（七疝斷根丸）
耳聾耳鳴（耳聾耳聽丸）
鼠瘡瘰癧（乾坤瘰癧丸）
青島獨家經售太和春老藥房

皮膚花柳專科 張萬年醫師
花柳淋病初起久患屢治不愈絕對負責根治也
電學療法 免疫療法 化學療法
張萬年醫師啓 診所

康勳臣 固精補腎丸
康勳臣 調經養血鳳凰蛋
婦女 康勳臣 白帶 當日見效 兩盒斷根
康勳臣 花柳清血消毒丸
康勳臣 婦女通經化血丹
青島總代理 天津路東鎮

華北墾業公司 積極實施荒地開墾

北京二日中華社電　華北墾業公司、自去歲四月間成立以來、爲謀華北食糧增產、積極實施荒地開墾計劃、該公司本年度計劃、業經日前召開之股東總會開會議定、爲實施此項計劃、該公司預算已增至一千二百萬元、所屬事業城茨河等三農場之田、開墾面積共計一千五百町步、本年度預定補修工程費三百五十萬元、其收穫量可達四萬五千石、灤河一帶荒地開墾預定工程費一百一十萬元、開墾面積三千町步、更擬利用灤河水利灌溉、以期食糧之增產、至山東維縣昌邑等地開墾計劃刻正在派員測量準備中、明春即可開始實施云。

玉米三月期　開盤二〇、〇四　收盤二〇、〇四　收盤　無
四月期　開盤　無
黃豆三月期　開盤二〇、四四　收盤二一、九四
四月期　開盤二三、〇〇　收盤　無　無
花生　三月期開盤四四、〇八　收盤　無
四月期　開盤　無　收盤　無
生油　三月期開盤九三、〇〇　收盤　無

麵粉銷下平庸 雜糧大致平和

本報特訊　本市之麵粉市銷下、春節後銷下平庸、故每市成交無多、況無若何變動、三日之麵粉市、成交依然寥寥、至於雜糧市、近中交易亦屬慌惚、今市大致尚屬平和、高粱小麥升一元、火車小麥、膠州小麥各升五角、火車元豆、小米各落五角、濟寧吉豆落下五角、其他各種雜糧、未見升降、玆誌雜糧安價如下：

雜糧市
膠州小米　二十九元
膠州元豆　二十九元
膠州小麥　四十四元
火車高粱　二十二元
火車苞米　二十一元
火車元豆　二十六元五角
火車黃豆　二十六元
火車小麥　四十三元五角
火車小米　二十六元
火車芝麻　六十元
濟南吉豆　二十八元
濟寧吉豆　二十五元五角
高密小麥　四十五元
青口元豆　二十八元五角
青口豆餅　十九元
本街豆餅　十八元六角

高粱三月期　開盤一六、一〇　收盤一五、九四
四月期　開盤　無　收盤一六、三四
黑豆三月期　開盤二一、〇〇　收盤二〇、九〇
四月期　開盤　無

北京實業總署 關心農民生計

北京二日中華社電　華北政務委員會實業總署、頃以地方田賦捐稅關係、農民生計、亟應詳查、以期明瞭農村經濟情況、爰特咨行各省市公署、對上年度各縣市農田賦稅、詳爲調查內容、包括每畝應納田賦數目、每畝所徵各項捐稅名稱及數目、每畝所擔地方、各稅各種及數目有無其他雜捐、每畝所納田賦總數等、各項務即轉飭所屬、迅速查明填報總署核辦云。

津市馬路建設 積極擴大施工 廿餘條面積十餘萬公尺

天津通訊　近年運展亮遲、所有業於去歲封凍前施工而未完竣、及準備施工之各馬路建設工程、市工務局業經擬具計劃、於本年春融後次第施工、今後津市將益趨於繁榮、茲將春融後施工之馬路、路線及修築方法誌下、河北大街一帶、大經路、呂緯路均翻修碴石瀝油、米岡路爲河北直達特三區、與義租界之幹路、原爲灰路、本年改築碴石路、城廂一帶鼓樓西南兩街、南馬路、西馬路石單街子、警察局胡同等、均翻修碴石瀝油路、南開小石道、太平街修築瀝青路、南市一帶計榮吉、平安榮業等四街、均翻修碴石瀝油路、特一區管理局街、特一區大馬路、大安街、興隆街均翻修碴石瀝油路、以上總修馬路共二十餘條、面積十四萬二千四百餘平方公尺、平云。

香港麻袋 無何變化

本報特訊　本市香港麻袋市交易、邇來交易平平、無何變化、授受不說、因之成交亦屬寥寥、三日之麻袋市況、交易依然沉寂、成交不廣、以五元八角價安出、市況平平云。

現豆油交易 無何變化

本報特訊　本市現豆油市交易、近數日來因生油市無何變化之故、豆油銷下亦示平和之象、三日之豆油市、銷下依然平庸、以九十九元價成交、境況平平云。

生油米略見好轉 現棉紗布市銷下平平

本報特訊　本市三日之現生油市交易、境況略見好轉、洋商及寄銷商進辦頗殷、似有顯示之暢銷、轉入錯立之途、現生米市初市以五十五元及五十六元價成交繼以期市轉銷、人情返高、過滿時乃增價一元、火車米五十六元、西南口生米五十七元、定期生油米市、前場啓市後、津需納意親切、人情漸趨興奮、乃遂漸上翔、終則突飛猛晉、演入升途、前場於續升途中收市、後場初開人情依然軒揚、惟旋經抛售抽出、買制散佈、場中只有一片叫賣之聲、因之頻頻下降、一蹶不振、再經入百元關內、收市時情況依然不振云。

又訊　本市三日之現棉紗布市、銷下平平、無何軒輊、期布以現貨銷下不快、故市氣亦感沉默、於平和途境中收市云。

北京市場 雜糧（前市）

北京二日中華社電　北京交易市場前市、

天津投機囤戶 俱感受大打擊

天津通訊　津市物價同落以來、爲期僅四五日前已、一般投機家與囤戶俱感重大之打擊、各投機家與囤戶一致流露不支景象、日昨操市場傳出消息、花生米由五十五六元落至四八元左右、花生油由〇五元降至九十六七元、香油一五五元落至一四五元、玉米由二二元落至二〇元九角左右、其他雜粉錯鋼料布疋、棉紗亂品等無不垂落、現時市價雖下落、若與去年十二月價相較、則仍屬於軒昂、例如去年十二月花生米在三十四五元、現價尚十餘元、香油去年十二月一三五元、今價仍均十元左右、其他如貨較去年十二月爲有利、各商絲無損失之處、其損失者、俱須囤年後大宗購進之戶、故現價難較去年十二月爲大除最少數庫存現貨者、無不感受虧折、昨操市場人語、近三五日來投機損失最多者約達十餘萬元以上、倘市價再獲、則其所受之損失、當更慘重、至於囤戶、若資力稍爲富厚者、猶可財守待時、在貨品未曾出前、向若一線之機會、惟就一般之觀察、在短期中或不易軒昂、蓋以人情頗感且無實際銷路云。

促進京漢地區農業 積極開發水田

保定特訊　於大東亞戰爭之下、爲後方基地的河北省爲完成其重要之任務、而積極的着手於食糧之增產、同時華北河渠委員會河北省分會、亦於本年度作爲墾民土木事業、而從開發五千頃、已於省公署擬設進行具體案。此種水田開發事業、由華北河渠建設委員會、亦付一百五十萬元之地方助成金、以此爲資金、而開墾京漢綫琉璃河地區之五千頃之水田、以及建築大津衛河、本年度先實施水田開發必要之諸般設施、而以開墾二千頃水田種植水稻爲方針、預定於來年全部開墾完成、每畝可望收穫兩石、全部即可得十萬石左右、故未來前途至可期待云。

內外市況

本市市況（三月三日）

○棉布期貨前場
三月開　44.25
最高　44.35
最低　44.00
收盤　44.00
成　2275件

○生油期貨前場
三月開　102.00
最高　104.80
最低　102.00
收盤　104.80
成　490件
四月開　103.00
最高　105.00
最低　103.00
收盤　105.00
成　246件

○生米期貨前場
三月開　58.30
最高　59.40
最低　58.30
收盤　59.40
成　164件

○棉紗現貨
16支
銀月　1350.00
五星　1340.00
雙鳥　1315.00
寶來　1250.00
20支
銀月　1400.00
寶船　1460.00
五星　1472.00
寶來　1425.00

○棉布現貨
雙龍　45.60
　45.55
　45.50
花鳥　45.70
　45.75
　44.65
銀月　44.80
龍神　44.40
龍門　44.75
三鵠　44.80

○土產現貨
生油　100.00
成　100簍
生米　55.00
　56.00
成　1400包
豆油　90.00

○雜糧市
膠州小米　29.00
豆元　29.00
小麥　44.00
火車高粱　22.00
苞米　21.00
元豆　26.50
黃豆　26.00
小麥　43.50
小米　26.00
芝麻　60.00
濟南吉豆　28.00
濟寧吉豆　25.50
高密小麥　45.00
青口元豆　28.50
青口豆餅　19.00
本街豆餅　18.60
生餅　21.00

海外市況

○天津綿絲布現貨
綿絲
17支大福　1305.00
20支八馬　1460.00
20支十全　1480.00
20支日光　1520.00
20月藍鳳　1520.00
32支十全　1710.00
42支聚子　1970.00
42支水月　無市
綿布
五福　45.00
陽光　45.00
龍源　44.80

○東京短期前場開盤
新東　132.00
新船　93.90
滿鐵　69.70
三菱重工　102.20
日魯　73.10
滿業　58.30

○大阪短期前場開盤
大新　72.20
新鐘　99.80
日鐵　62.10
堅蛋　73.60
新帝人　93.60
商船　99.70

○天津麵粉市場
鐵機　無市
三菱　25.15
三吉　22.55

○濟南雜糧現貨市場
大麥　無市
小麥　35.50
小米　27.00
高粱　21.50
玉米　20.90
生米　47.00
胡麻　57.00
黃豆　27.50
青豆　無市
黑豆　24.50
綠豆　28.00
生油　89.00

○天津雜糧定期前場
生油
三月開　99.00
最高　99.10
最低　97.60
收盤　98.00
四月開　103.00
最高　103.00
最低　99.60
收盤　100.00
生米
三月開　48.58
最高　49.00
最低　48.00
收盤　48.30
四月開　49.00
最高　50.10
最低　48.90
收盤　49.35
高粱
三月開　18.20
最高　18.38
最低　18.15
收盤　18.30
四月開　19.30
最高　19.40
最低　18.90
收盤　18.95
黃豆
三月開　25.40
最高　25.50
最低　25.20
收盤　25.20
四月開　25.90
最高　26.01
最低　25.80
收盤　25.85
黑豆
三月開　23.70
最高　23.80
最低　23.55
收盤　23.75
四月開　24.00
最高　24.30
最低　23.95
收盤　24.20
玉米
三月開　20.90
最高　21.20
最低　20.80
收盤　20.92
四月開　21.30
最高　21.55
最低　21.30
收盤　21.50

○軍票交換市場
22元又8分之3買
22元又8分之5賣

○金塊市場
13900元

○美金券市價
13.90

○綿紗股票
斯齊輸50又8分之5
亞那加行　26又2分之1
鐵道股票　27.08
工業股票　105.75
諸種股票　未到

各地

北京內務總署 召開治運行政會

濟南通訊　山東省公署、准內務總署咨、略謂：爲促進治强運動、定本年三月十三、十四兩日、召開地方行政會議、華北各省市長官均應參加、限三月十日前赴京報到、所有辦法與會討論、惟對於報提議事項、此次會議側重歷屆治運經過、及以後對策、不必涉及全般行政、省署准咨後、現正趕辦一切應行提出事項、以便屆時提交大會研討云。

山東省公署 實施造林運動 舉行綠化擴大宣傳

濟南通訊　山東省公署、爲期綠化週間擴大舉行起見、除派員會同濟市署僱工普遍植樹外、省會各機關全體職員學生等、定三月一日至七日、每日早十時起分別在千佛山金雞山一帶種樹、茲將每日種樹機關列左：

○植樹機關○

三月一日——秘書處、民政廳、濟南道公署、濟南中學、濟南師範學校、種側柏四千株、三月二日——省公署各長官、工業學校、農業學校、種側柏二千株、三月三日——警務廳、教育廳、警察署、女子師範及附屬小學、女子中學、種側柏四千株、三月四日——警備隊部、行政人員訓練所、警察教練所、種側柏六千株、三月五日——省立各級學校及附屬小學、種側柏六千株、三月六日——財政廳及所屬機關、建設廳及所屬機關、日語專科學校、模範小學、種側柏四千株、三月七日——市公署及所屬機關、種側柏四千株。

又訊　山東省公署、爲加強民眾植樹觀念、以期本省童山驟野、盡變綠化、特擬定濟南地區植樹運動宣傳計劃、實施期間、自三月一日至三十一日、其宣傳要項如下：（一）市內各衝要道街、懸掛植樹標語布幕、（二）張貼植樹運動標語、（三）散放傳單、（四）令各學校舉行植樹講演會、（五）實施各娛樂場所綠化運動講演、（六）倡貼植樹宣傳畫、（七）編印綠化運動特刊、（八）組織學生種樹宣傳隊、普施街頭講演、（九）組織萬林倒綠林劍宣傳隊、（十）在電影院放映植樹幻燈片、（十一）由廣播電台廣播講演植樹意義、（十二）召集本市各區坊長、開植樹座談會、（十四）舉行綠化運動遊大電影、以上各項由各機關分別担任、自三月一日起開始實施、將來本省綠化運動之開展、定屬可期云。

濟齊魯中學 改爲市立中學 一日起已經正式開校

濟南一日中華社電　濟南美系學校之私立齊魯中學、以前即爲一山東抗日教育機關、大東亞戰爭爆發後、該校被日軍接收管理、最近已改爲濟南市立中學校、於本月一日在濟南市、新東門外華香街該校內盛大舉行開校典禮、聞該校計有學生七〇六名云。

足金行市

本報特訊　本市赤金市況、老例後無何變化、未見如何升降、以日前情況觀之、近期間似不至有何漲落、三日之赤金行市、金店掛牌買入每兩爲四百六十元、賣出每兩爲五百五十二元、白銀交易、依然如昔、買入每兩四元五角、賣出加工費一成云。

北京三日中華社電　三日北京足金、每兩買四三〇元賣四二二元、白銀每兩買二元七角賣二元五角云。

華北防共委員會 召開處務會議 報告工作實施方針

北京一日中華社電　華北防共委員會、以本年度一切工作、即將實施、且啓新院及防共訓練所亦將成立、該會爲商討進行、曾於上月廿八日下午三時、召開處務會議、出席者有該會常任委員治家騏、企劃處長宋介、總務處長劉士元、及各處組長以上人員十餘人、由治家騏主席首先報告新院防共訓練所組織章則、有所商討決議數點、一候竣正後、即行經呈華北政務委員會核准、日昨上午十時該會舉行朝會、由治氏向全體講述報告工作實施之方針。

淄川縣孫知事 視察模範鄉

淄川特訊　本縣孫知事、自涖任以來、對政令之推展、夙夜不忘、爲解除人民負担與期養成其自衛力量而謀政令直達民間起見、故對本縣模範地區工作指導委員會之工作、一再加強、期獲實效、本縣第四區七里鄉自開爲模範鄉以來、該區鄉村長、均能領導民衆努力建設、孫知事特於本月二十四日午後四時、偕同佐渡顧問、并省派濱田顧問等一行、赴七里鄉各村視察、首先對該區長張學會鄉長高德常、并七里店村長劉重室、澗兒莊村長于俊芳、西樓莊村長張雲房、北石谷村長王珂亭、南谷村長李子國及民衆等諄諄訓導該模範村之重點、及指示民衆應努力之途徑、並均有詳細解述、各鄉村長民衆均能澈底領悟、查各該村自衛建設等已均有顯著之成績、將來本縣各鄉當爲樹七里鄉爲建設、全縣之農村不日即可共邁明朗、孫知事等一行於午後六時返回縣署云。

魯省公署收償去歲 春耕貸款

濟南通訊　山東省公署、以收償三十年度春耕貸款、業經令飭各縣縣公署辦理在案、據報償清者尚屬寥寥、茲屆償還期限、不容再緩、特再嚴令各縣知事、嚴加督飭、迅速收回、隨時報解、以清手續云。

齊河縣署 擊潰游匪

齊河通訊　齊河縣城西南四十五里解莊、日昨有匪徒三十餘名企圖滋擾、當被我兩兵發現陣地、遂聯絡該地駐防友軍、佈置迎頭猛擊、匪衆紛紛狼狽逃、是役計毀匪二名傷匪十餘名、獲步槍三枝、彈約數百發云。

又訊　本縣虹陂鄉王岳莊、日昨晚十一時許、發現游匪孫德閩匪部二十餘人、突入該莊王大發家、企圖架票、被該村更夫發現、當即鳴鑼擊鼓報警、一時各莊自衛團紛紛趕到、匪衆見勢不佳乃向正西逃竄云。

四大靈藥出現
補肺益氣露　多年咳嗽勞傷吐血　痰喘別氣肺病良藥
自來乳　小兒無奶常日有效　通氣養血利竅生乳
萬應耳底油　肝胃火勝耳底潰爛　痛癢流膿耳痔腫疼
風寒骨痛露　四肢麻木半身不遂　腰痛腿疼癱瘓痿症
青島總經理　濰縣路六四號　耀廷大藥房　本外埠各大藥房均有代理

戒烟　黑白毒品　七日斷淸
本院選到大宗德國最新藥品、注射、內服、皆用清淡藥、治療、無論烟癮大小限一星期、完全戒淸、戒除期內、不誤工作、戒後檢驗血液、絕無毒質存在、擔保永不復發。
痔瘡
治療方法、新穎完善、專用藥藥治療、使痔核漸消、自然枯落、決無刀割、火炙、結紮、等痛苦、無論遠年近日、內痔、外痔、脫肛、便血、翻肛、及一切肛門等症、一概包治、施藥時間、行動自由、並不妨害各項職業。
山東路北首一〇〇號　濟衆診療所

青島特別市醫師公會
內外婦產科　中久醫院　張達三　江蘇路　電話2三八八九四號
內外產婦科 肺病X線療科 皮膚花柳科　高大夫醫院　高內安　肥城路　電話2五八八九四號
皮膚花柳科 內外科 產婦科　華德醫院　劉信齋 張伯瑜　武定路　電話2四二八七六八號
內外科兒科 皮膚花柳科　齊定鈞診所　齊定鈞　安徽路　電話2七三七〇九五號
產婦科 內外科　海濱醫院　吳龍騰　湖南路　電話2五九三六三號
眼科　民眼科醫院　章拯民　平原路　電話2八四七七三五號
小兒科 清和小兒科　醫院　張子惠　湖南路　電話2六七一〇二六號
內外科 皮膚科　錫九醫院　高錫九　四方華化路　電話3一七三五三九號
內外各科　柏林醫院　張濟卿　肥城路　電話2三五三七五九號
耳鼻咽喉科 皮膚花柳科 內外各科　桐林醫院　張子琴　東鎮丹陽路　電話3一三九七六號
神經精神科 皮膚花柳科 內外各科　耘蓬醫院　王耘蓬　禹城路　電話2五一七〇〇一號
內外科 皮膚花柳科 X光線科　壽康醫院　陳志藻　湖北路　電話2五二四三二號

株式會社　江商　青島支店（華名　江商洋行）
營業科目
棉花、綿糸、綿布加工布、人造絹布毛呢、人造絹絲、雜貨、砂糖、罐頭、海產物、石鹼、染料、洋灰、三合板、建築材料、其他一般雜貨機械部分品製作及修理、木工品製造（甲麥寶工所經營）電話一六五五九號
代理店　日本油脂株式會社　共榮社石鹼製造所
青島堂邑路七號
支店長　二八二四號
棉花係　二四六三三號
雜品係　二六二六〇號
綿糸布加工品係　二六八六號
同　二二〇三一號
華人賬房　二二六六五號
交易所專用　二五二七二號

二月一日開幕
旅社　交通便利　陽光充足　侍役殷勤　房間幽雅　傢具新穎　賃金低廉
亞細亞旅社飯店
青島安徽路三一號芝罘路拐角　電話借用（二）六二一一九番
飯店　京蘇名菜　包辦酒席　奶茶咖啡　應時小吃　南北點心　一應俱全

大阜銀行
本行辦理銀行一切業務及倉庫貨物抵押事宜手續簡便利率克已除烟台灘縣海州已分設支行辦事處外所有天津濟南開封商邱徐州德州濟寧博山周村各地亦均可通匯取費從廉如蒙　賜顧無任歡迎
青島總行　電話　總理室二一七九三　營業室二（七九九四）二三四五六　出納室二一四三九　夜間用電話二一七九五
倉庫　二一四一三九　大港倉庫二一〇三六四　小港倉庫二一八八一七

染色
毛系。毛織物、絲布。人造絲其他所有絲交織品
各界期望之良染色而且於光線強烈日光之當地及洗濯時均不變色之衛染色尚希惠顧是荷如蒙顧賜時請以電話通知即刻前往接洽
青島唯一之染色業　日華洋行　青島濟陽路二十三號　電話（三）一五一五號

請嘗香味觸鼻粒粒精選之甘栗
散步或會餐及集會時請駕臨二樓所設之大菜廳與品茗
西洋定食　日　二、五〇
西洋定食　夜　三、五〇
晝飯（咖啡付）一、〇〇
以及其他飲物一品飯食均備歡迎友邦各界人仕惠顧
甘栗食事喫茶　山東路
甘栗太郎　電二一七四一六

小兒聖藥
李琴圃福幼餅
擅治小兒食積腹痛面黃少食發熱咳嗽嘔吐瀉痢等症
每瓶六角　藥房均售
琴圃兒科醫院發行　吳縣路九號　電話二四四七六號

井辻外科醫院　鐵山路　電話3二三二二
石田外科醫院　濟陽路　同2三二五一
今井醫院　博興路　同3一三三六
博愛醫院　聊城路　同[illegible]
富田眼科醫院　東阿路　同[illegible]
沼田小兒科醫院　陵縣路　同2八八六五
若槻醫院　德縣路　同2四六〇四
田中醫院　德縣路　同2七二八〇
柏木耳鼻咽喉科醫院　市場一路　同2八五五三
野見山產婦人科醫院　禹城路　同[illegible]
松村醫院　無棣路　同2三三四〇
好生堂醫院　樂陵路　同3〇一〇七
阿部醫院　桓台路　同3一五五七
山東醫院　夏津路　同2五五七〇
神內醫院　德平路　同2四七五七
志波醫院　莒縣路　同2五八二七
廣瀨小兒科醫院　鐵山路　同3〇二二一〇
森元醫院　益都路　同3一八一四
森岡內科醫院　承德路　同2七五〇一
鈴木醫院　新泰路　同2三二〇〇九
鈴木分院　臨清路　同2三二〇九

一失足成千古恨
良大川醫院
德縣路十八號　電話二三二三三
△澈底剷除△男女性病
根據科學療法　促進人類幸福　解除隱疾痛苦
主治「男子」遺精早洩　陽萎陰冷　健忘怔忡　神經衰弱　生殖機能　發育不全等症
「女子」淋病帶下　崩漏虛弱　久不受孕　及各種子宮病　達到終身永遠的幸福　治療期內禁止房事
診療時間　上午八時至下午十時止
尋花問柳固非正道但人生處會百業競爭在交際場中實所難免既不能免偶然興至又孰能保障花柳之症不染於身乎況世界文化日進人智愈高性慾之關鎖早經解放是以統計國民所患病狀花柳性病約占十之七八此病傳染雖不能殺身然痛之不當求斷請誤則一失足成千古恨其痛苦之情不堪言狀也花柳病院青市林立然設備完善能爲社會同胞根本謀幸福者確屬寥寥本院有見及斯特備歐西新式各種電機療治驅除花柳性病奏效神速確能爲病者即日解除痛苦也如不相信請臨試之
專科性病淋病花柳

鹿頭白蘭地
釀造精良　質味醇佳　益身提神　有助消化
緣本行出品之鹿頭白蘭地酒暢銷於青島市歷有年所夙蒙各界贊許既懸且榮推獎於近幾年來無尤之徒冒充本牌以圖魚目混珠鑒此特聲明除已向主管機關備案備俟再發現該等冒造蔽託曾其酒性之烈貨足以傷身害體本行爲名譽及營業前途計擬將來特擬推銷便利起見特委青島萬福臨爲總分銷處以便各界賜顧諸君有所遵循近更由西洋聘請技士製造方面完全以最新科學方法質味之佳取稱惟一各界仕媛盍興乎來
總分銷處　青島萬福臨　河南路四十五號　電話二三一〇五　四方路二九三〇
德商　濟南維德洋行

專治　一乾濕疥瘡癬癩濕癢及一切皮膚性病
定價每盒四角　各大藥房均有出售
掃疥
青島南洋藥房總經理　山西路二十三號　電話二、五八四二號

萬寶晶石眼鏡店

久駐嶗山採掘晶石
電機割磨各式眼鏡
出品精良定價特廉
信用昭著遐邇咸知
外埠函購惠款即寄
青島河北路二十九號　北京路口天津路轉角

稿約

凡關於學術、史地、掌故、科學等稿件、未經他處刊登者、深所歡迎、登載後每千字酬二元至三元。

「青劇」動態

「雷雨」已定期公演 舞台裝置絕佳
將打破島上劇壇紀錄

前度曾有滬上影星蒞青、旅行劇團來青表演話劇、因此轟動島上藝壇、上演之第一日可說是萬人空巷、但自第二日以後即逐見衰落。對於觀衆的心理上分晰上可說是有兩種：第一自然是有鑑賞話劇的成分在內、但十分之八是要看看明星。至於戲的本身根本就談不到、藝術價值只是在表演方面較熟練罷了。

這次「青劇」之公演「雷雨」消息、頗足爲島上人士所期待、舊節期間之未能如期上演、誠爲憾事、延期至三月二十、二十一、二十二三天亦爲事實上之問題、所幸僅有半月之期、爲時匪遙、島上人士大可拭目以待。

因爲「雷雨」是曹禺巨著、又是青島劇團第一次公演的大戲、所以對於道景及照明方面特別著重、只有道景一方面說、實開島上話劇之新紀錄、比上次獻金義演有天淵之別也。在效果音響方面也極爲完備、如鐘鳴、蛙聲、狗叫、小鸛、風聲、雷、雨、閃……以及大小道具與服裝的設計、都是極端的吻合劇情云。（歐帆）

詩經之文學（續）

愚傑

詩經類別：據現在所分者、爲國風、大雅、小雅、頌、淸儒考據、及近人研究、多有以爲其分類實由於聲韻應爲南風雅頌、南者、南音也、以其詩多在今陝豫之南、鄂之北、卽所有江漢之間者、故曰周南召南、今觀國風十五國中、二南獨富婉靡柔曼之音、則此說或爲可信、雅者、中朝雅樂也、雅者正也、大雅、小雅、皆王畿所作、猶今之國音、以京語爲標準也、謂之大小者、非謂其有高小長短也、大雅多在東遷以前之詩、小雅則多在東遷以後、意者、在鎬京所集之樂府、則爲大雅、在洛邑所集之樂府、則爲小雅、小大由此區以別乎？頌者、宗廟頌禱之詩、風則各地方之歌謠也、以文學言之、二南國風爲最優、小雅次之、大雅又次之、頌最下。

詩既爲古代經籍之一、自孔子傳至漢代、箋以注疏、遂皆以爲教化之具、實則此風不僅始於漢代、卽春秋時諸侯大夫相見、亦恒賦詩、斷章取義、與原旨大不相接、何論漢人、約其後起之效用凡有三端。

一曰博物　孔子謂學詩、可以多識虫魚鳥獸之名、蓋古代無類書辭彙、而名物最繁彩者、厥爲見於詩、故卽以詩爲博物之淵藪、此後世爾雅所以爲詁疏虫魚也。

二曰辭令　孔子謂誦詩三百、出使四方、不能以對、亦無以爲、又曰不學詩、無以言、蓋無論辭令品藻、賓主酬對、必須取譬繁博、妙緒環生、斯足以盡其能事、而詩之取譬爲最多、文藻亦獨富、故出使者以之、春秋時、如子產、叔向等、尤善稱詩、至戰國一演而縱橫家、如蘇秦張儀、合縱連橫、侈陳各國之形勢、卽大小雅之遺也、又如桔梗隨流之嫗、黃鳥忘機之言、卽國風之意也、至漢初再演而爲辭、賦大家、雖爲詩之別子而已自立宗也。

三曰諷諭　孔子謂詩可以興觀群怨、又曰詩三百、一言以蔽之曰、思無邪、卽正統派經學家之所主也、此風於漢時尤盛、劉向、匡衡、谷永、杜欽、每上疏言事、引喻詩句、一篇至於三四、甚有自謂以三百五篇諷諫者、總括言之謂之詩教、此可於大序小序見之、小序爲衛宏僞作、此之諷諫東漢后妃也、故合爲一篇、完整相貫、實爲衛宏一人之曲論、非以之解詩者也、夫三頌皆用之於宗廟、無論矣、大雅、小雅、雖多指時事、但要不可一概而論、若國風十分之七八、皆爲抒情詩、豈可妄相比附乎？卽以周南第一篇關雎言之、毛詩謂爲刺文王求后妃之作、魯詩謂爲刺康王宴朝、衆訟紛紜、迄無定讞、以吾觀之、關雎直爲一篇結婚之宴歌耳、此成爲民間所通用、或爲士朝加以潤色者、雖不可知、要其流行於當時也無疑、何必指康王文王乎？

故以上所言三者、皆詩經後起之作用、且雖其大體、亦爲文學之播殖、實乃與文學之主旨、了無關係、若就文學論、文學則讀詩經者、除於名物訓詁、必須考據外、其文義、直可涵詠而得、不必穿鑿附會、朱子盡去毛序、用己意注解、乃是其獨到之處、雖間有武斷、然詩經研究之解放、實自朱子啓之、若夫詩經全體之韻味優美、辭藻豐富、寫情尤以眞摯簡淨見長、使千載下讀之、猶用如新、無扞格不適之弊、並由其中、可窺見古代東方人恬適安靜之生活、淳純靜默之風格、尤爲學者所宜究心者、孟子曰：「說詩者、勿以辭害意、以意逆志、斯爲得之」、尤爲學者所宜體味也。

太平新詞

五月裡、是端陽、大東亞戰爭動刀槍、有色人種全都解放、民主國家無有下場。

六月裡、熱難當、化育萬物全仗太陽、重慶的抗戰全是夢想、結果難逃全部覆亡。

七月裏、乞巧節、亞洲的禍根全部消滅、四民安居又樂業、舊秩序從此才算完結。

八月裡、是中秋、中華富強冠五洲、日滿與我共提攜、長久親善永和睦。

妻

樵之

四月春風、帶走了她對我的愛、隨着愛、在暮色茫茫的一夕、向我做了最後的告別、但她沒有死去、四年來、她還流戀在人間、現在、我悲痛的用言語、追念着她、她或者正在瞼着秀麗的眸子、在歎着「何處不相逢」呢！

雲兒、她是我的妻、我承認她是我的妻、桃李花盛時、我曾同她歡着春風曲、踏着柔蔭、度過幾次甜蜜的春宵、所以她實在是我的妻。

是四月裡、玄色黃昏裡、在一粉紅色的宴會中、我這個負重婚的罪人兒、宣布了罪的一切、我又同一個陌生的女、結了婚、她——我的妻——她含着淚、向我祝福、祝福我始後來歲的一切、事後悄悄的走了。

暮色中、我追及她時、她靜靜的站在樹下指着、西天的白雲、告訴我說、「樵哥、看、白雲悠悠、我將要離別你、別後、你會記起我時、她也就是我」。

悠悠白雲依然、妳幾時方得歸。

妻、我與實的妻、我現在正在用淚眼看着妳呢、但是妳能歸嗎。

妻、或者妳正在歎着若有見這篇字、而後會飄然的向西大一笑、做了我們的永別呢。

寒假生活的回憶

——學生寫作——　秋心

門開了、B君衣帽整齊的走了進來。

「又在忙甚麼啦、還不去註册去、」B君、一面說、一面脫了制帽、放在衣架上。

正在凝思的我、眼睛呆視着瓶中迎春、迎春花是開了、開在枯老的乾枝上……忽然、B君的幾句話、刺激了我的神經、像是大夢初覺一般。

「唔、請坐、請坐、」一邊說着的我、一邊瞧到看着月份牌、是的、今天是辦理入學手續的最後一天了、寒假將要完了。

回憶起來、在學期考試時、理想中的寒假生活、那時、寒假來臨了的時候、解脫了功課的羈絆、放棄機械的生活、起居無時、逍遙自樂、是多麼樣的舒適、快意的生活呀。

流光無悲、希望的寒假、終於來了、連鬧了幾次夜車、可以充足的休息了、可是、匹未睡去、昏昏夏寒、却又厭煩了這一「起居無時」的生活、「過年」、這舊的習慣、更不合於我的習性、終日家中閑坐、憫憫無聊、唯有習字消遣以自消遣而已、鄰人的歡樂、也不過只能引起我的寂寞、有時至中飯裡呆思、有時戶外跑跳獨步、也或許有兩三知己、約着出外遊玩、看電影……這一切的事、他們都是興高彩烈的、却仍、對我不發生興趣、寒假、悄悄的、寂寞的溜去了。

我站了起來、拿着了帽子、同B君一同向學校走去。

道上、我又在想了。

「人生多是矛盾的」、不滿意現在、而希冀着將來、何只是我自己的寒假生活呢！

書畫的名貴

（老惑）

書畫爲中國最精緻之藝術、有終生爲之不得見精彩者、有偶一爲之卽得神似者、非精心研之終不能登堂入室、然書畫之名貴、貴其名、不如貴其藝、昔余獲觀梅巖先生謂劉文淸書法「拙如縛鷄」、文淸公亦謂梅巖先生書法爲「雞帶亂掛褒禪林」、兩公當面相謗、實亦相伺也、然文淸公不愧有淸一代書家、梅巖先生亦爲世所重、蓋雖富貴功名、皆無所謂、工夫到處自見其性靈矣。

名書畫家王墨仙先生、於六日在市禮堂展覽作品、吾人久耳先生名、亦隨處見其作品、渾脫流倘、含蓄深厚、書畫皆具其精神、既不「拙如縛鷄」、又非「雞帶亂掛褒禪林」、所謂意造筆端、神出自然者也、使古人復起當亦無以攖之、書畫家工夫至此始謂名貴、非摹仿點畫、求其近似、曰某家者可比也。

先生書畫至於如此地步亦非偶然、昔年從政之餘、作書作畫、視爲通常功課、然常其貴時不常以書畫示人、恐以名嫌也、脫近十年以在野之身、精研書畫、未嘗稍懈、嘗謂與道德學問並進、寸楮隻字爲世所貴、固其宜也。

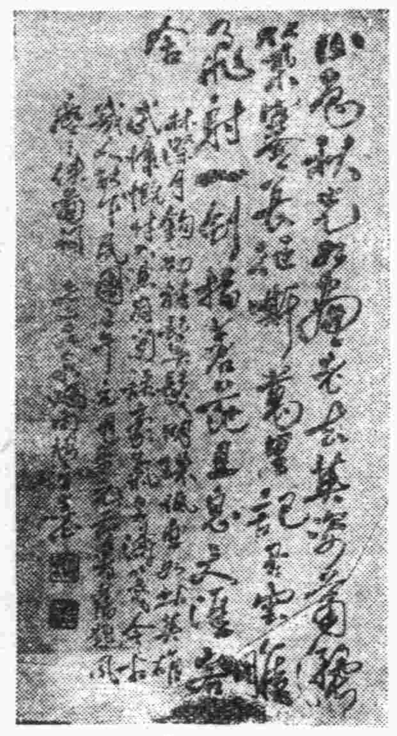

書畫家王墨仙近作三月六日起在市商會展覽三日、龍飛豹變腕底縱橫、當爲法家所共鑒也。

古今因果

杭州呂慕蓮居士、於民國二十九年、臘月二十日、受市內紫陽山福澤庵照禪老和尙託、赴鄉間楊家埭收租、至佃戶楊念慈家、見繫有一豬、居士因慈悲心起、遂爲援說三皈、不料此豬宿因不昧、當卽雙膝跪地、接受居士三皈、居士與楊君見之、皆大驚異、楊君亦係行爲明理之士、甚爲感動、自願將之家中、以滿居士之願、而居士爲欲成全楊君戒殺放生之善念、復代其募化豬價、得八十元、於十二月二次赴鄉收租時、親交楊君手收、此事係修福法師親聞諸於呂居士者。

儀因居士曰、豬是動物中最蠢者、然靈根不昧、聞呂居士說三皈、能跪受之、是可見生佛與生衆生、三無差別矣、學佛者安能不以平等待之乎。

北京特別市成藥許可證第二十五號

近代 偉大 發明

保證不犯 任何毛病 不但毫無 痛苦而且 更覺愉快 限期脫離 苦海早登 健康之路

服後舒適愉快精神煥發毫無痛苦

戒烟聖藥 新吉福德祿

老弱多病大癮小癮限期斷癮保證毫無流弊

新吉福德祿、是濟世之妙品、治毒之靈丹、爲解救苦海中同胞之唯一良劑、經二十餘年之苦心研究、於去歲始告成功、在國外行銷極廣、救活之人不勝枚舉、凡染有鴉片、海洛英、嗎啡、白面及一切慢性中毒等症、服之無不藥到病除、早脫苦海、並能於最短期間、解脫一切病魔、敬希有癮同胞從速購服、早登光明之路。

一、主治　鴉片、海洛英、嗎啡、白面、及其他一切不良嗜好毒癮等症。

一、特長　服此藥舒筋活血、鎖精壯陽、健康身體、固腦補腎、婦女寒症、年老衰弱、效能有返老還童、益壽延年、奪天造化之功、橫神百倍之效。

一、服法　每日三次或兩次（一次）、清血解毒、定神安寐、增加食量、便不祕結、筋骨不疼、腰腿不酸。七十片、最重者十一至十三片、按吸用之次數（一癮輕者每次四至七片、普通癮者後吸烟者飯前用藥）白開水送服。按癮之輕重酌量用之、在吸煙前十分鐘（飯

包裝　60片兩元五角　100片四元八角　200片九元四角　600片廿八元

總製造廠　同仁製藥社　北京東皇城達教胡同

青島經理　天合益藥房　北京路山東路轉角　電話（二）三八六六號

分售處　華壹氏藥房　神州藥房　建美藥房　中國藥房　本市各藥房均有代售

注意　外埠函購暫行停寄

子宮座藥 惠乃玉

是現代女性最有理想的至寶專治婦女赤白帶下、腰腿痛子宮寒冷腹內疼、月經停閉處女經期不準內有氣血病症等、換積不下以及乾血勞症勿論遠年近得只用一粒立見奇效藥量一球可保一週間之效力將藥球放在子宮口內自能立見腹中淤積血塊等化下卽將根除病源誠爲女子之救寶也

發賣本舖　東京　貴命堂

各有名藥房均有代售

山東省總經理　寅屋大藥房　青島山東路膠州路角　電話（二）一九六七五六一六番

大仁堂　立愈久淋　白濁丸

（說明保好一准有效）此丸治淋神藥無論新久白濁下淋刺痛馬口尿道刺痛小便頻數風毒邪熱使白淋血淋遇下注淋後偏墜腿淋濁症常年不斷凡淋後用十方百藥消不好洗藥注射不見效此丸一盒卽愈百發百中每盒一元大盒四元

大仁堂　花柳清血　解毒丸

專治五淋白濁梅尿刺疼小便艱痛濁毒楊梅毒魚口下疳梅毒入骨筋骨疼痛遍身紅疹梅毒潰爛并能消血解毒消瘟靈痛根本剷除全體毒菌搜淨骨髓血中毒根功效奇大一切毒症新毒老毒復發多年梅毒未除根者均能特保證有效一付除根定價單料每付八毛加料一元二角

大仁堂　婦女　破血丹

此藥專治婦女經閉不通數月不見腹中積病左側若塊氣聚成癖肚大成形血結瘀症鬼邪胎症胎死腹內不下一切雜疾病凡婦女血水不見之病千方百藥治不好此丸只用一付其病立下重者三付自病化爲血水元氣無傷白崩白中孕婦忌服每付三元單料一元六毛個勝寄數二毛

調經止帶丸　一盒保好無效退洋婦女白帶久而損傷元氣月經因之不調白病因之而生面黃肌瘦飲食無味有時帶治腹腫腰疼頭暈肚痛赤白帶下之症一盒保好常服延年每付四毛每盒一元

青島分銷處

北京　大仁堂大藥房開設

神相　靈機子恭賀春禧

世路崎嶇險惡、偶一不慎、難免身臨其境、要想不誤岐途、必須選擇、命相名家、按命而行、若不背道而馳、決無顚沛之苦

課金一元、談相批命、另有詳單

時間上午十時至下午七時

寓大沽路三義樓三樓一三九號

三星牙膏

青島李村路三二號　永泰昌

華北政務委員會公認

華北廣播協會標準型

收音機配給

三球式收音機定價四十三圓

礦石式收音機定價十四圓

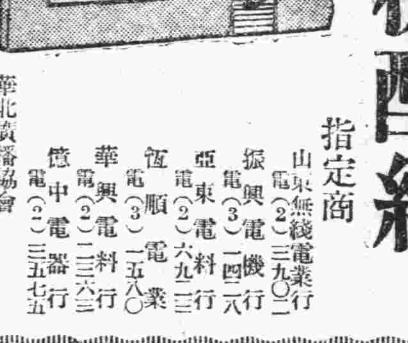

指定商

山東無綫電業行　電（2）三九〇二
振興電機行　電（3）一四〇六
亞東電料行　電（2）六九一三
恒順電業　電（3）一五八〇
華興電料行　電（2）二三六三
億中電器行　電（2）三五七五

華北廣播協會　青島廣播電臺　朝城路七號（華文病院前）電話（2）五三五三番

小孩瘦弱須服

宏興鷓鴣菜

鷓鴣菜能補兒童身體兼有開胃除病之效瘦弱者服之轉爲肥壯

青島北京路山東路　天合益大藥房經理

註冊商標

頭痛聖藥　腦新

頭痛!!宜速服

腦新如遇頭腦疼痛非常難忍時、頭目眩暈神智昏迷時、或讀書過度精神疲倦時及惡醉宿酒未醒時、倘速服腦新、可立見奇効、其效若響、服後三分鐘、頓覺頭目爽快神智淸新、苦痛若失、有如夜月秋遊能有心曠神怡之妙、此偉績確爲本劑獨具之特長、且雖連續服用、對於腦神經或心臟胃腸等、決無副作用、亦無影響、孕婦服用亦無害。

立效　偏正頭痛　頭目眩暈　精神憂鬱　宿酒惡醉　頭沉神昏　腦筋疲弊　面神經痛　暈船暈車

包裝　四包　七包　二十包　一百包　三十八包　六十包　六十二包

△腦新本品、除藥外、有一種一用……

總發賣元　大日本名古屋市東區東新町　荒川長太郎合資公司

一天霖

廿四小時治愈淋濁

現代最新發明之化學治療劑

信誼藥廠監製

青島辦事處　山東路八六號二樓

五大功能保障健康

食母生是酵母和多種維他命合併劑

胃腸良藥　大衆補品　食母生

眞靈，眞好！

（一）不想吃飯者服了食母生就要吃飯
（二）吃飯不多者服了食母生就飯加餐
（三）腸胃不淸者服了食母生胃和便通
（四）飯前一小時服了食母生胃口大開
（五）身體衰弱者服了食母生精神煥發

上海信誼藥廠監製

青島辦事處　山東路八六號二樓

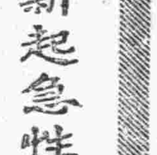

複砒梅濁甦星

新起急性淋病　服「複砒梅濁甦星」能於二十四小時治愈

慢性淋性變症　服「複砒梅濁甦星」能於三日至五日斷根

青島　華壹氏藥房　漢成藥房　及各大藥房均有經售

濟南辦事處　經二路緯十二路一二九號

英記酒樓

酒菜　麵飯　星期　茶點

山東路一七〇號電話二五五九號

鳴謝良醫

敝人自幼身體羸弱、……

先生診例　門診上午十時至下午二時診費兩元　出診下午三時至六時診費五元東西鎭加倍

先生現寓觀海一路十二號

敬人張……謹啓

欲維持人類之正理 應重視五倫八德
東洋思想講演會昨盛大舉行

本市各宗教團體及各界名流發起之第一次東洋思想講演會、於昨日（三月三日）下午三時、在湛宗路宗教聯盟本部舉行、出席社會局姚局長、海務局尹局長、興亞院白井調查官、商會鄒會長、丁會長、湛山寺倓虛法師、了緣法師、宗教聯盟細川法師、文化聯盟國分理事道教會李茂文、萬國道德會田講師及社會局禮教科蔡科長、陳股長、以及各界聽衆三百餘人、準三時開會並由本市廣播電台中繼、開會後首由尹局長致開會詞、再由姚局長倓虛法師、細川法師、鄒會長李茂文、田講師繼續講演、關於東洋思想之眞髓均有詳細解說、後社會局禮教科蔡科長致閉會詞、至六時始圓滿閉會、茲將姚局長、鄒會長演說詞披露於後：

一姚局長講演一

今天宗教團體以及文化團體聯合主催東洋思想講演會、本人對於講演的標題、是由中國的五倫八德說起、東洋思想簡單解釋說說、對於西洋思想究竟不同在那裡、東洋的宗教思想、是大家都知道的、宗教發源地都是在東方、東方的五大宗派佛教道教儒教耶穌教回教、都是發源在東方的、所謂東洋思想這四字解釋說、是以中國爲主體、以日本近代文化爲副體、東方除中國日本以外、是沒有無文化的、日本近代一切的發展、還是仿造中國、再說中國的思想、除五倫八德以外、是沒有思想的、五倫八德裡面、凡是年長的或學問深淵的先生們、不用我來解釋、都知道、五倫八德在中國是如何的高貴、如何關係來說說、不管是什麼思想都是在「人」、無人

就無思想 人的範圍、有各國不同的、訓練教育各國、中國五倫八德是訓練中國人唯一無二的最高道德、裏面是夫婦、父子、兄弟、君臣、朋友、父母是人之根、有夫婦就有父子有兄弟、君臣、一個人無論走在什麼地方、或草上、或是晚上都離不了這各種的關係人不是夫婦就是父子、不是父子就是兄弟、不是兄弟、就是君臣、朋友、在現在這稱張君李君王君所以說稱君是廣義的、譬如我是局長、蔡科長是科長、是上司也可以說是君臣、主從關係來看很廣義、我中國有這樣組織最高的道德今天看人在

近代民族 地位上如何、可以說中國人在近代民族地位上、是最高的最重要的、當說中國人有四萬萬人民、其實恐怕有八萬萬、甚至於十二萬萬人也要多的、去年王委員長說有五萬萬人、我想不止五萬萬、雖然戰爭死去多少人、但中國人仍然是生得多、活的多、死的少、生的佔十分之八、死的只佔十分之二、恐怕我國民族已經到了十萬萬人、還要多、世界上十萬萬民族的國家、恐怕沒有、就是四萬萬民族的國家也可以說是沒有、中國有四萬萬民族就有四萬萬的思想、這種思想就是五倫八德、五倫是夫婦、君臣、朋友、父子、兄弟、八德爲的就是孝悌、忠信、禮義、廉恥、人如果對父母不孝、在世界上站不着、對兄弟間不悌、也

不能生存 的、不忠、不信的、也就無人請教了、所以說孝、悌、忠、信、都是對人不可缺少的一個條件、如果不講理、社會也不能安寧、如果不義氣也不好、不廉節、不知羞恥也是人所不能容的、所以說、禮、義、廉、恥是維持人類社會上必需的條件、所以說維持人類最高而最嚴密的就是五倫八德、中國自古以來、就講求五倫八德、不講求五倫八德就會鬧得一場糊塗、如同六朝鬧了七十多年五代鬧了四十幾年到元朝亂了五族、清朝的揚州十日記、曾將四川人都被張獻忠給殺完了、中國人無論有多大的困難、中國人仍然是中國人、不管是那人、只要是中國人就有一共同的思想、此共同思想卽五倫八德也、譬如福建與北京人說話不通、但却有共同的思想、中國遭多大劫、但仍然存在這是思想問題、說語雖然不懂、但他

不懂人倫 他一定要生氣的、中國人是很偉大的、偉大的好有一比、比做「水」一樣、跳在水中會淹死、離開水不能生活、所以說水是偉大的、不管世界的民族、或是同化我們、或是併吞、到現在雖然是危險間、然而依以前的歷史看來不算是什麼危險、東洋思想在戰爭以後、一定可以昌明的、西洋人是注重物質的、東洋是注重思想和精神的、生活上最高的精神、維持人群維持人類是專講求孝、悌、忠、信、禮、義、廉、恥、的、西洋人是不講求這些的、兒子長大了就走了、老子摘地、兒子穿洋服中國是不行的西洋是公利主義、東洋的思想、是西洋所沒有的、西洋思想中國是沒有的、西洋人也是要慢慢的學東洋仿愛的愛字這與中國的仁愛相無思想是督教在西洋還有一點博世在中國是不行、東方思想無論在任何教的立場來說、東洋共同的思想是五倫八德思想是偉大的問題、無論任何地帶的人都是共同有一個思想、代表思想的是

中國文學 中國字的構造太奇怪了、所以東方有特別的思想有特殊的文字代表、眞很可觀的、看現在中國融合六十多種族、其中還有若干民族不管是什麼種族、他都信中國的仁義道德、所以今天以五倫八德爲主、以日本近代物質爲從、東洋的思想、再學一學物質上的文明、一定會很好的。

一鄒會長講詞一

今天本市各宗教團體、在這裡開催第一次東洋思想講演會、敝人藉着這個機會、對大家說幾句話、我們爲商人的、既沒有高深的學問、又沒有優越的智識、當然更沒有偉言高論可講、不過就個人的思想、過去與現在之變換作一個小小的比例、在大家前報告報告、從前自在社會上作事以來、眼所看到的、耳所聽到的、無論是政治方面、經濟方面、尤其是軍事方面、國力方面、總以爲英美人的科學萬能、金錢萬能、不但是國人望塵莫及、就是我們友邦文明先進的國家日本、也以爲不是英美人的敵手、簡直說能、眞奉着他們當作神聖不可侵犯的看待、雖然受他們的侵略、受他們的傾軋、受他們的侮辱、心裡痛恨到萬分、絕不敢存着敵抗報復的心理、於是乎自甘卑下、又去想着依賴他們巴結他們、以爲是不如此、不能生存的、及這次大東亞戰爭勃發之初、我友邦日本伙義出師、以與英美對抗、我們的心理、總覺着一喜一懼、喜的是有這大無畏的精神能爲我們黃種人吐氣、怕的是兵力財力、敵不過他們、萬一不能取勝、豈不是我們東亞民族、更有淪陷之虞、那裡知道大謬不然、開戰不到兩月、他們的軍港要塞、也不知被友軍佔領攻陷了多少、他們的軍艦飛機、也不知被友軍擊沈擊落了多少、他們的海軍陸軍、也不知被友軍擒獲俘虜了多少、他們誇爲天險良港、百攻不破的新加坡、也被友軍探囊取物的攫奪過來、到了今日他們的紙老虎才完全揭穿了、自命金剛的英美人、直然是泥泡一樣、我們從前懼怕他的、尊重他的依賴他的、種種思想、乃是極大的錯誤、我們從今以後、應當將錯誤的思想、根本的革除、我們東洋人全體抱定求己莫求人的宗旨、在我們的友邦日本領導之下、以謀自力更生的出路、永遠不受他們的壓迫、永遠脫離他們的羈絆、達到我們東亞民族共存共榮的正確目的、敝人思想的過程、大概如此、我以爲除一般先知先覺而外、與敵人同一思想的、諒必不少、很希望大家、各自猛止、走向我們的光明前途。

希望組合今後能發達 須內部組織健全
輸出入組合姚管理官發表談話

社會局姚局長於日前就任青島輸出入組合管理官、後於日昨發表談話如次：青島輸出入組合、自馬組合長辭職以後、由副組合長又未回青島、關於後繼組合人選問題、經若干方面的商議、都沒有適當的負責人員、要知道、青島輸出入組合、自從成立以來的機構、在華北可以說是一種模範的、在華北方面信用也非常的昭著、有組合的機構、不但青島的華商可以得到若干利益、若干便利、並且天津方面的商人、到青島來享受組合便利的也不少、所以業務停頓以後、可以說是關係華北華商的直接問題、因此、興亞院方面、爲使組合機構繼續工作、所以再三商同市公署請求維持發展的方法、最後乃決定由官方暫時管理、以社會局長允任臨時管理官、本人自一月二十三日到組合、與組合各責任理事開談話會、本人所表示最重要的地方、就是說、組合好像一個病人、我好像是一個醫生、今天醫生對病人所病的情形、是希望病人、不要有絲毫隱諱、務必要眞確的將一切致病的原因告訴醫生、然後醫生根據病狀來開方下藥、自然可獲得良好的結果、如果你們把你們的病源說出來、告訴我一些不相干的話、這就成了諱疾忌醫的結果了、假使我根據你們的答覆下藥、就會下錯了的、結果、病人輕則病加重、重則有性命危險、在醫生立場來、不過是說醫生的本領不好、下次不請罷了、並沒有什麼了不得的責任問題、所以因此希望諸位痛痛快快的將病源告訴我能、組合各責任組合員也有對今後希望發表言論的、也有對現在困難情形發表言論的、不過根本上的問題、仍然沒有十分的說明、這一點或是也有其他的苦衷、我們不能不予以相當的原諒、當下規定二十四日辦理移交手續、於是就散了會了、本人當日召集全體職員講話、大致是希望他們繼續努力、並說明本人應來任官、或是做事、從來沒有更動在職人員的志願、我二十幾年在青島的經過、諸位可以調查調查做一個參考。最近我多方的考察、以及有各方面貢獻的意見、說組合的病根、一半是在組織上的不完全、鬧出各種弊病、一半是在營利上的衝突、鬧出的弊病、所以今後要希望組合能夠健全的發達、首先必要使內部的組織健全、所以自任事之後、特派人員釐定會計制度、與業務上的辦事細則、務必使人盡其責、事無推諉、關於金錢出納、雖然是一分一厘、務必要遵守會計規則、不能有絲毫的混淆、數日以來加緊工作、幸於元宵（三月二日）以後開始辦公、本人今天到組合實地視察、雖然尚未十分就緒、可是已較從前大不相同、將來逐漸改革、或者可以成一個很有組織很健全的一個組合。不過中國的事情、興利不如除弊、但除弊要有兩個條件、一個是方法的、擬定各種規則、叫大家共同遵守。一個是當事的人、要以身作則、不犯規則、自然上行下效。這麼樣、弊病一定可以除、弊除利不興而自興了。現在更與一般人民說幾句話、就是自從在報載上發表了臨時管理的消息以後、祇是各方面推薦的人員、至少有三四十人、並且還有若干的人士係陳說如何的可以發財、本人對於各方友好的推薦人員、或是陳述意見、都覺得非常可感、但事實上有不能不公開向大家說的話很多、第一、就是用人的問題、本人認定中國國家的混亂、以及現在的存亡、都是用人的問題佔大多數、好像一個新任的事情、就應該將舊有的職員都趕走、我們上台來享受權利。這一點完全是中國過去的習慣、（未完）

（寫眞係東洋思想講演會開會後倓虛法師講演時情形上角係姚局長講演時情形）

中日交歡乒乓賽 華方選手決定

華北青島體育協會、定於三月八日、上午十時、在日本居留民團舉行青島中日交歡乒乓球大會、經詮衡之結果、業已選定中國代表選手十八名、茲將選手姓名列後。

黃文達、顏繼華、司文富、熊安、許秦德、呂炳裕、陳同安、呂光和、方富顯、石仲三、張運磊、劉文玉。

補缺員—歲集成、譚新、匡際華。

並聞該會定於三月七日正午十二時、在滋賓閣召開選手會議云。

冠縣路德記土產店 昨晨發生兇殺案 連殺五人兇手死於刀下

冠縣路一四一號政記輪船公司後院、德記土產店、於本月三日晨三時五十分、發生兇殺案、案情極爲離奇、兇手當場死於刀下、被兇手砍傷之五人、均在醫院治療中、至於該兇手究係被何人所殺、該管市北警察分局、正在調查中、茲誌其詳情如次：

三日晨四時許、有冠縣路一四一號政記輪船公司、茶役王學良赴冠縣路分駐所報告、該公司後院德記土產號發生兇殺案、該所巡官司炳鐸據報、當卽率警前往視察、至該土產號後、見屋內臥倒六人、均血肉模糊、該巡官當將受傷者分別送往華北、博愛兩醫院救治、此外屋地下躺臥一人手足被縛頭部受刀傷多處、業已身死、該巡官當調查該號經理林國成有副經理孫毓林、（年三十四歲萊邑人）及伙友陶景明（年二十一歲掖縣人）賀國喜（年三十四歲棲霞人）孔慶之（年十九歲福山人）董少禹（年二十四歲平度人）李作新（年十六歲平度人）張盛鐸（年二十歲河北滄縣人）共七人、本月二日爲舊歷正月十六日、故按商家舊習、慶祝上元節、彩友均外出觀戲或閒遊、獨陶景明并未外出、至晚十二時許陸續返回、見陶景明一人包扎行李、群相詢問、陶亦未置答、旋卽相繼歇睡、該號共房屋二間、內外相連、外間係李作新、陶景明二人居住、內間係張勝鐸、賀國喜、孔慶之、董少禹四人睡一連鋪、該副理在內間門側、獨睡一床、是晚均相繼入睡後、陶某突持菜刀入內屋、將賀國喜、孔慶之、董少禹孫毓林四人頭部砍傷後、復至外室將李作新頭部亦砍傷後、未受傷、經調查該陶景明究係被何人所殺、且其起因究爲何事、該張勝鐸、實有傳訊必要、乃由該所電請法院相驗屍體及各傷外、并將張勝鐸送往市北分局、刻正在訊問中云。

來訪本社
新民會幹部人員

新民會青島特別市總會新幹部於二十八日就任後、事務部長江濟、總務處長徐灝傳、宣傳處長胡濟棕、首席參事八太茂等、特於三日上午訪問各機關、並來本社訪問云。

禁烟分局本年度 禁烟實施計劃（續）
管理查緝各項分別擬定

一、增設額外巡士、查本局增加巡士名額之計畫、業如上述、惟有限於原有編制、恐難大量增加、更以巡士地位較低、而對於禁烟法令尚乏瞭解等項規定、均有充分認識、始克稱職、故必須預爲訓練、儲備人才、以免臨時出缺無法補充、茲擬於明年度、增設額外巡士數名、切實訓練、酌給津貼、遇有巡士缺額、擇尤選補、平時對於外勤工作、酌令參加、以資練習、藉增緝私實力、至於應支津貼、擬在本局員巡薪工內設法支給、而不增加預算、以資撙節、而重烟政。

二、厲行眼線、查私土販賣行蹤詭密、存土之處、亦極深邃、而於交款看貨各種手續、無不計畫精細、顧慮周詳、非素與該販商接近者、鮮有知其底蘊、自應優予獎勵、廣勝眼線、使偵查易於著手、案件不難破獲。

三、增設自行車隊、查青市地勢遼闊山嶺起伏、員巡稽查、遇有緊急行爲集合出發傳達命令、費時既久、稍縱卽逝、擬購自行車若干輛、組織自行車隊、傳遞緊密、消息靈通、一旦應付緊急場合、自可首尾相應、行動敏捷。

四、私售私吸之取締、查官土能否暢銷、端視私土會否斷絕、根據售吸所是否推行、專重私售私吸、會否有效取締、本市商賈雲集、風俗日漓、遊客以押邪爲目標、流娼以土藥爲媒介、私設官舍、引誘青年、意圖營利、罔知刑章、久則售者日多、吸者日衆、影響收入、有礙禁政、自宜勤加抽查、厲行取締、則私售者不能存留私吸者失其巢。

五、售吸所之暗線抽查、查私售私吸、故宜遴選幹員、而現有之售吸所、係經主管官署許可領照、於營業中、雖係不無私購土藥攙合煙膏多添燈盞、意圖偸稅、自應分派得力員巡、循環抽查、嚴覈其土藥賬簿燈盞設備、有無違背及不合法情事。

六、外勤人員之訓練、查緝私工作極關重要、所有外勤查緝員巡、須選品行端正經驗豐富者充任、平日當嚴勵以勵廉敬育、偵探技能、而查緝須知列舉各案、尤須使其澈底明瞭、應執行職務時態度和藹、應付咸宜、不致行爲乖方、操切僨事。

△宣傳事項

一、每月向各辦事處及分駐所征集禁煙材料而統計之、
二、每週利用無線電廣播演講、禁煙事項一次或二次、
三、印發粘貼禁煙宣傳文字及漫畫電影廣告、
四、與本市民衆教育館及衛生局連絡、辦具進行宣傳禁煙事宜、
五、利用報紙登載廣播講演稿、及禁煙論文以期普遍、

△醫務事項

（一）擴充本市戒煙所、查一般煙民、多患慢性疾病、需要長期療養、故擬將戒煙所事擴充、其辦法如次：

一、擬將戒煙所組織增強如其等於醫院性質、
二、添置藥品及各種醫療器械
三、添設輕便運動器械俾煙民練習戶外運動、
四、室外多栽植花木飼養禽鳥、俾煙民得欣賞自然樂趣、以改變其不良習慣、
五、對於極貧煙民酌減費或免費定額、

（二）擬於膠縣濰縣兩辦事處、各增設戒煙所一處、及代用醫院之囑託、查膠濰兩縣、均爲禁事之區、煙民比較衆多、既設禁煙辦事處辦理禁煙事務、而煙民有志戒除者、自不能不爲之設法收容、故擬於該二縣各設戒煙所一處、或擇其公私醫院之較優者、囑其暫行代辦戒煙事務、以使煙民之戒除

（三）舉行煙民之體格檢查、對於登記之煙民、每年注射救副手各舉行體格檢查一次、如發現有合併病者、卽令其早期醫治、健康者則勸導解說、使其速行戒除、

（四）增設化驗器械、本局成立未久、所有化驗器械多未購置齊備、對於土藥成分之化驗、殊感困難、擬酌量添置、以備應用、

（五）、舉行已戒煙民之調驗、凡經呈請已戒除鴉片之煙民、須由本局加以調驗、以免有復吸之弊、每年於春夏秋冬四季、各舉行一次、

（六）舉行煙民衛生宣傳週、藉誘啓及煙民一般衛生常識、煙會大多數爲懦弱性情、不知衛生、茲爲提倡其注意衛生起見、擬舉行煙民衛生宣傳週、其辦法如次、
一、印發衛生淺說及說明書、
二、調查各種衛生設備、
三、映放衛生電影片、
四、嚴播衛生演講、

（七）每月派員到各售吸所檢查清潔以重衛生、每月指派人員赴各售吸所檢查清潔一次、其應注意之事項如次、
一、關於門窗地板等是否乾淨、
二、關於茶杯手巾及其他用具等是否消毒、
三、關於採光換氣保溫等裝置是否完善、

（八）舉行本局人員健康檢查、隨時防疫事宜、本員人員、並於每年秋季舉行健康檢查、並預備各種預防接種疫苗、以便防疫、而保健康、其檢查時應注意之事項如次、
一、關於視力及聽力之有缺點者從速矯治、
二、關於內臟各部有疾病者從速早期治療。（完）

魯省署四週年典禮 趙市長電賀
並電賀農業銀行開幕

三月五日爲山東省公署舉行成立四周年典禮、又三月三日爲山東農業銀行總行舉行開幕典禮、趙市長特分致賀電、茲覓錄兩電原文分誌於次。

濟南唐省長鈞鑒、欣逢貴署舉行四周年成立典禮、萬民昭蘇、春風廣被、齊仁政於黔黎、推屏翰於齊魯、遙企鴻猷、特申慶賀、弟趙琪叩印、

濟南山東農業銀行總行鑒、貴行舉行開幕典禮、金融流通、定國裕民之大計、經濟鴻謨、數厚生利用之新猷、行企駿業、特申慶賀、趙琪叩印、

假冒光陸名義 送節禮騙財
二犯被捕送分局

每屆舊歷年節之期、向有一般乞丐、以送節禮爲名、向各大商號作變相之求助、本市平度路光陸大戲院、爲本市組織完善之娛樂場、而於上元節日、竟有素有流落英皓好之編梅林（年四十五歲無棣人）丁振中（年四十三歲黃縣人）二人、竟用紅紙書寫「光陸大戲院全人謹節」之名刺、由丁振中持元宵一盤、名刺、由編梅林持向黃島路一豐號舖戶侍名刺送禮、共騙得錢洋九元餘、不料被光陸大戲院知曉、當派擊友薛兆玉（年廿三歲卽墨人）赴四方路派出所報告、該所警長潘鈞當派警同薛某查找、結果將編丁二人捕獲、連同名刺、及元宵等物、一併送往市南分局訊辦云。

拾金不昧 復盛棧鋪長
警局發給獎狀

本市警察局頃據市北分局報稱、據復盛棧鋪掌薛尼剛禀稱、日前有一不識之顧客、遺在櫃上肥皂一塊、內夾有滿洲國票一百元、經其夥友傅曉吼發覺、送請招領等情、該警察局據呈後、當以該商等拾金不昧、殊堪嘉尚、合行分別發給獎狀、以勵善行云。

新闢道路
警局派員勘查

本市寧州路、萊蕪二路中間之山地、近由建設局新闢道路四條、計壽陽路、蘇臨路、蘇淮路、歐陽路、該地因在市南、市北轄區之交界、故警局定期派員前往勘查云。

獲棄屍犯
市南三防會吏夫 送分局訊辦

三防會市南支部吏夫王湛江、於三日晨巡更至郯城路、太平路口、見一人手持竹筐行走慌憧、乃上前攔阻檢視、見其竹筐內係男嬰屍一具、當卽帶往泰安路派出所、經該所警長路景瑞訊問該人名關富（年六十二歲日照人）、據稱受姜屍之鄰係其年二歲之外孫王慶雲、該孩之嬰屍有傷人道、且對於防疫工作有礙、乃將其送往市南分局訊辦云。

扶輪學校
華交各綫新設

華北交通會社經營之扶輪學校青島、濟南各校、迄至本年二月末日現在計三十三校、學生一萬二千餘人、頃決定近三

競技大會
京鐵路局舉辦 各站選手均參加

（北京通訊）北京鐵路局文書事務競技會、三月十一日午前十時半假鐵路學院舉行、由各鐵路工廠及北京、豐台、保定、石門、順德、其他各車站選拔之代表選手參加、均發揮各種競技之效果云。

警局上月份 檢驗妓女
患下疳者最多

本市警察局、上月份檢驗妓女、共計檢驗五三八人、有病者一七四人、其中患梅毒者一三三人、淋病者一九人、軟性下疳者三二人、巴士林氏腺炎四人、子宮頸管炎二五人、便炎一〇人、另外有俄妓一人患有子宮病云。

摔砸娼寮
汪福二人酒後 送市南局訊辦

黃島路榮康里金寶堂娼寮、於一日晚去有遊客汪福、孫華二人、因酒醉、致將該堂妓女劉愛弟（年十八歲）之室內傢俱、摔碎一空、經女班主劉張氏（年四十四歲高密人）赴該管四方路派出所報警、經警趕至、將雙方一併送往市南分局訊辦云。

本報懸賞徵文
展期至三月十日截止希市民參加

大東亞戰爭開始以來、友軍節節勝利、美英在東亞之惡勢力已爲之剷除盡淨、頃更以神勇武運、於六十九日之短短期間克香港馬來而光復新加坡、本報以當前大東亞戰爭順利展開之際、爲使市民深切理解大東亞戰爭與華北之使命起見、特舉辦懸賞徵文

一、題目；
大東亞戰爭與華北之使命。

一、徵文日期
自二月十五日起至三月十日止。

其徵文日期、原定二十五日截止、頃爲使各界人士盡量發揮意見、特展期至三月十日爲止、希市民踴躍參加。

一、獎金
一等一名、一百元。
二等二名、各五十元。
三等三名、各二十五元。

一、審查
由本報初審、選擇優者二十件、爲慎重起見、再請由市長審核選定。

一、發表
俟市長選定後卽行發表。

華交以愛護村爲中心 樹農業增產計劃
以技術經濟之合理方法經營之

大東亞兵站基地之華北富有鐵石炭、礬土及其他之地下資源、目下正在着手開發中、卽對於食糧方面亦在軍、興亞院等各機關協力下着着實施緊急食糧增產運動並於鐵路沿線兩側、各十公里設立愛護地帶、建設八千之愛護村、目下擁有三千萬之村民、華北交通會社有鑒及此特以愛護村爲中心、樹立農作物增產計劃、而三十年度之小麥作物增產一萬二千二百五十一噸、一年度計一萬一千七百公斤爲目標、現努力進行、由技術的經濟的觀之、決以合理化經營之、茲將經營方法誌之如次：

一、肥料之配給、由興亞院方面配給之硫安約一、〇〇〇公斤、對於天津、北京、濟南、開封各鐵路之狀況、予以配給、向治安確立、灌溉良好之地區予以增配、最能加以有效的使用、然各地區在食糧增產實行委員會、合作社、小麥協會等合作之下、既於二月末日配給完了。

一、耕作指導、向各地派遣指導員注重施肥耕耘等勸員華交警務段員、同分所員等、指導愛路巷民研究所訓練生、愛路青少年團員等、並一般農民更舉行村民大會、各區村長集會以使指導督勵或開短期講習會特別講習會等、補導施用硫安之効果及其他農民並表彰成績優秀者、

一、生產物之確保、謀防止向敵匪區地流出物資、考慮各種事情、積極的實行由增產實行委員會指示之集物對策、並協力合作社之統制收買等適應生產物之確保、以上列諸條項爲根幹澈底實行增產運動依三千萬愛護村民富有熱意之協力及理解以期貫澈目的、更向農民散發「種子之消毒」「普及鑿井」「硫安肥料之適用」等之傳單、標語、印刷物等、又組織剿滅愛護村直屬者及篤農家之視察團、巡視惠民研究所、優良施肥地、模範村等地、以期完成增產運動云。

新民會召各總會代表 在京舉行會議
本市總會派員參加

新民會中央總會頃爲討論第四次治安强化運動之推進工作、特定於本月初、在北京召各地總會代表舉行會議、本市總會已派組織處長鄭建白、組織股長陳正平、於日前赴京參加云。

行商牌照
警局令分局具領

本市警察局、以各種行商牌照、規定每年換發新牌照一次、以便稽考增減數目、易於管理取締、由各分局辦理有案、茲將本年度該項牌照、業經警察局製齊、特訓令各分局具領、按照向例辦理云。

受婆毋虐待 少婦私逃
經警送分局

市南分局四川路派出所警士、於本月一日晚巡邏至西廣場、見一少婦徘徊、形多可疑、乃帶所詢問、據稱名張貴蘭、住東仲家窪三十五號、因受其婆母虐待、故爾私逃、當經警送往市南分局、傳訊其家人云。

醫師公會
開除高內安資格

本市肥城路高大夫醫院長高內安、因僞稱使用鐳療診病、經當局洞悉其奸策、特於日前將該高內安羈押在監、嚴重審訊一節、業誌本報、茲本市醫師公會以會員高內安此種舉動、實爲醫界之恥、經會員會議決定開除高內安之會員資格云。

嚴加限制
娛樂場營業時間 夜十二時停止

本市警察局、以値玆非常時局下、凡我東亞民族、務須勵行節約、共渡時艱、除各個人時刻矜持節約主義外、對各種供給享受之營業、亦須嚴加限制、頃特規定各舞場及各種娛樂場飲食店等、均須於夜十二時前停止云。

查獲竊犯
市北分局官警 已將贓物取出

市北警察分局、巡官王南亭、於廿四日上午率警在金鄉路查獲竊犯王福才（年卅歲益都人）一名、承認在臺東一路日人渡邊住宅行竊一次、竊得夾大衣棉大衣、皮鞋等物、當將同該犯將贓物起出、刻在分局訊辦中云。

辦義務戲
東亞兒童新聞 募救濟兒童基金

東亞兒童新聞社山東總社、爲募集救濟中國貧苦兒童之基金、特於本月二日起、至五日止、每日自午後六時在本市市禮堂演唱義務戲、連日上座頗佳時來定能獲得好成績、聞四日大軸爲九更天。五日大軸爲鐵

本報營業局電話
日人用：二、二四一〇
華人用：二、二〇六〇

▲滋養軒廣告▼
滋養牛奶糖 各樣餅乾
滋養櫻花糖 西式糖菓
山東路一六九號 電話二、二四八三號

三鞭保腎丸
實價每盒一
青島經理處山東路金星大藥房 濟南三馬路大同藥房

哮喘。咳嗽之良藥
塔靈麻黃素
每瓶定價一元五角
各大藥房均有經售
山西路二十三號
青島南洋藥房總經理
電話（二）五八四二號

參茸 百補腎中靈
花柳 清血掃毒丸
劉氏 龍馬追風丸
總經理 福海藥房 青島黃島路
代售處

富貴牌香煙

佳味芳香
東映烟公司出品
總代理 金生商行 無棣二路四十五號 電話二五四七六

發賣廣告
一、凍粉（細凍粉及角凍粉）今年份之新貨上市多少不拘歡迎選顧
一、理研製品陽畫感光紙販賣
理研代理店
台灣會社 孤山寨廠寒天製造販賣部
青島奉天路百九號 電話三〇一七一番

電氣專家
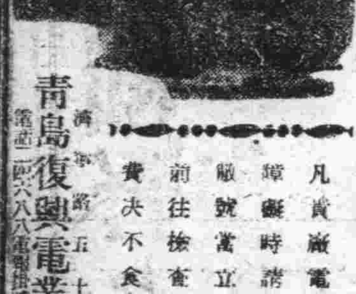
常備大批優良電機 兼包一切電氣工程
批發零售按裝修理 價格公道歡迎惠顧
凡貴廠電機發生障礙時請速駕告敝號當立卽派員前往檢查概不收費決不食言
濟寧路五十八號
青島復興電業謹啓
電話二四六八八 電報掛號七一九三

武俠小說
臥虎藏龍傳
王度廬著　鏡海畫
第十四回
碧海妙峯投崖當殉孝　停謀精舍人參彌陀情　25

一面他找了許多人跟他到山澗裡去找，這時各項香會來得更多，京城八邑、天津衛、保定府、各處的人也都到這兒進香來了，玩藝更多，人更熱鬧，但都沒有這件事能夠聳人聽聞。玉宅的男僕在這兒連住了五天，這兒幫助尋找，並且懸出來很重的賞格，可是山崖依樣巍峨，澗雲猶然飄蕩，玉嬌龍的本身或屍骸都無下落，連一隻鞋也沒找着，這時城裡也哄傳起來了，有的說：「她還會捨死？她那身本事，別說跳澗，就是從天上摔到地下，由鐘鼓樓的瓦上摔到森羅殿的地坑裡，她也不會死啊！別是往着這個因由兒，她飛了吧？」有的從妙峯山才回來的，却搖頭說：「不行！那座崖我看了，太高，澗太深，無論多大的本領，摔下去也準沒有活命！」因此

眞想不到！可惜了兒的！她還待我怪好的呢！」他們夫婦自玉嬌龍跳澗之後日子過得是特別的平安，蔡湘妹頭一胎生的這個男孩，十分的肥胖可愛，劉泰保在衙府裡也比早先得臉啦，雖然群龍俱去，他在街面上大可以稱王了，但他却不再像早先那樣的好吹，非他力量所能及的那些閒事兒，他也不愛管啦。他的朋友兒頭鷹可不知從哪兒發了一筆邪財，處處都想出個頭來了。至於德嘯峯邱廣超兩家的人，對玉嬌龍之事，絲毫不加以評議。妙峯山的會期一過去，京城中倒顯得格外冷清清，玉嬌龍之事已無人再提，就像大家已把她忘記了，她的生死問題就算是沒有結果而結束，天氣又一天比一天熱了，柳線一天比一天長了，草已由青而變綠，花已零落而結實，在西陵五道嶺一帶，那地方挨

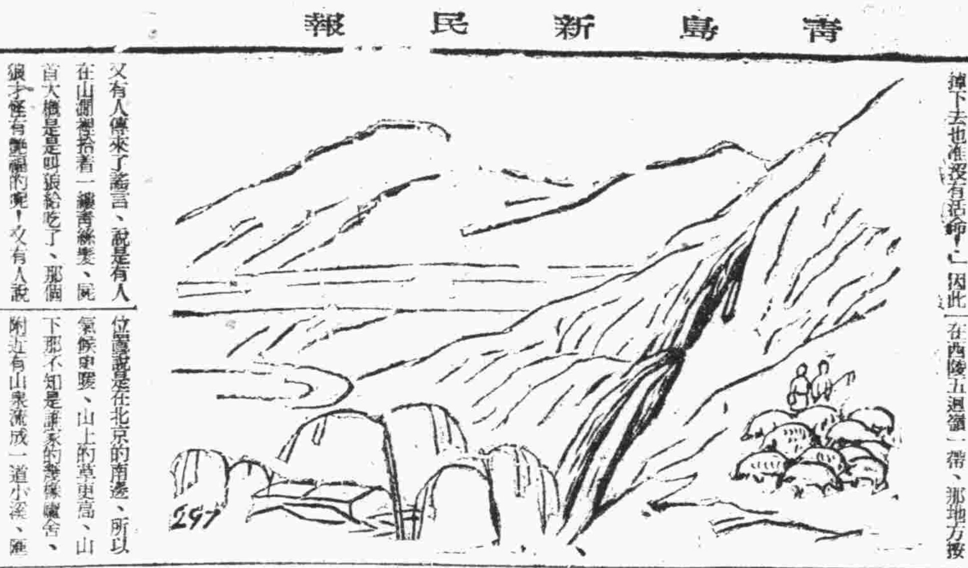

又有人傳來了謠言，說是有人在山澗裡拾着一雙青絲鞋，說那個屍首大概是叫狼給吃了，那個狼才算有艷福的呢！又有人說：「玉嬌龍給她爸爸託了一個夢，說是她雖已死了，她的爸爸因此吐了一口血，病又反覆啦。」傳說不一，誰也沒有嚮實的根據，不過魯宅却延僧誦道為小奶奶唸了一場經，從此再也不提這件事。劉泰保夫婦在妙峯山足足玩了半個月，十六那天才一同坐着騾車進城，馬也沒有了，寶劍和那兩隻包裹也都不知送給誰啦。有人向他問到玉嬌龍跳崖之事，他却連連擺手，說：「別提別提！我姓劉，她姓玉，我是個窮光蛋，人家是名門小姐少奶奶，去年我一時好事，跟她家搗過幾次小麻煩，倒是眞的，但我們只有一面之識，實無兩面之緣。人家跳了崖，只要不是我給推下去的，就休來問我。至於玉嬌龍是還活着或是已然嗚呼了，那怨我跟閻王爺沒有交情，不能去查那本生死簿。得啦，諸位別來問我，現在我一切閒事不管，只顧的是我的飯碗！」蔡湘妹是向街坊鄰居們歎息，手背拍着手心說：「咳！這

位處說是在北京的南邊，所以氣候更暖，山上的草更高，山下那不知是誰家的幾棟廬舍，附近有山泉流成一道小溪，溪岸上蘆葦新生，楊柳成林，在廬舍旁邊成了一畝小潭，池面浮着五六十隻鴨群，掠水游戲，山坡上還放着四十多隻綿羊在那兒吃青草，羊的毛跟鴨子的羽翅，都像雪一樣的白，遙遙對照，相與爭輝。這地方很少有人來往，只有在嶺北一座廟裡的道士，常到這廬中訪問這裡的主人。這廬舍裡只有主一僕二，二僕之中一個牧羊，另一個管養鴨，但牧羊的這個人並不是畫上畫的那麼個吹着短笛風流瀟灑的牧童，却是個形容古怪，兩隻紅眼，跟個老鼠似的人，常坐在羊群裡閒抽鼻煙；那個管養鴨子的也不像江南水村坐在小船上以竹竿逐鴨的嬌嫻村女，却是個慓悍，白天常在林中睡覺，倒好像夜裡睡不了，這家伙很像攻黨禍裡的人，這份家計也就仗着他們兩人操持了。羊是養肥了去賣給附近城裡的羊肉鋪，鴨子也是養肥了送到燒房，或是自己燉着吃

今日節目
八、三〇　新民體操　北京
八、五〇　初等日語講座（第九六講）　北京　四宮春行
九、一〇　學校放送　北京
九、二五　新聞重述　北京
　　　　　華北時局　北京
九、五〇　商情行市　北京
一〇、〇五　新民時間　北京
　舊曆年之節約運動　新民會宣傳局部員　武三多
一一、五〇　唱片　本台
　新民青年歌　盤絲洞　庚娘
一二、〇〇　報時　東京
　家庭常識　本台
一二、一〇　職業介紹　北京
　如何預防疾病之傳染
一二、一五　娛樂節目　北京
　一、琴書　郡仙賀壽　翟青山
　二、相聲　江南園　高金
一三、〇〇　新聞　北京
一三、一五　魚肉蔬菜行市　北京
一三、二〇　京劇唱片　北京
　祭瀘江　王佐斷臂
一三、三〇　評書　北京
　水滸傳（第一八回）　蔣評芳
一四、一五　學校放送　北京
一四、三〇　新聞　北京
一四、五〇　廣東音樂　北京　紹光社
一六、〇〇　臨時新聞　北京
一八、〇〇　臨時新聞　北京
　兒童新聞　北京
　兒童時間　北京　東直門小學學生
一八、二七　預報本晚節目　本台
一八、三〇　中等日語講座（第九六講）　北京　益田信夫
一九、〇〇　家庭常識　北京
　家庭中所應有之藥品
一九、二〇　行政工作報告　北京　王炳文
一九、二七　各地行政工作報告　北京
一九、三〇　新民講壇　本台
　從軍事的勝利到文化的勝利　新民會宣傳局長陳幸平
一九、五〇　單弦　北京　常澍田
　家庭勢力
二〇、二〇　新聞　北京
二〇、四〇　未定　北京
二一、三〇　地方新聞　本台
　預報節目　本台
二一、四〇　北夜大鼓　北京　劉寶臣
　紅樓夢
二三、〇〇　報時　東京
　新聞　北京
　新聞解說　北京
二三、二〇　京劇　北京
　龍鳳呈祥　夜審潘洪

海州組合出帆
海州行　入港　出港
得春　迎春　元泰
雲水口行　瑞祥
石臼所行　永祥　華新　恒新　海川　新順　吉祥　大有
石島行　義順　太平
株式會社中村組　隱岐輪船洋行　協信海運株式會社
海州汽船同業組合　電話22四五九　三三七三號

山東汽車行
電話三一〇四三五〇四
●汽車部　車新價廉晝夜服務
●修理部　工精價低應期迅速
本行前存舊客車數部願廉價租售有願購租者請來行接洽
地址山東路三十三號　潤記

金生商行遷移啓事
本行為擴充營業適應事務起見無棣一路七十八號之舊址已不敷應用定自三月一日起遷至無棣一路四十五號新址營業今後各界如有賜教或接洽事項即請移玉新址是荷（電話二二二七六四）

工廠出讓
茲有電力織布廠一處台機數十部機器二十台及附屬各機俱全裝設完備現擬全部出讓如有要者請至西仲家洼一五五號接洽可也

招募麵包匠
優良麵包製造職人
陽穀路卅九號　博多屋麵包鋪

緊要聲明
啓者族姪李恕祥於二月二十六日私自外出並帶去敝廠信紙信封名片及敝人名片暨担保之居住證第五三三七九七號一枚遂身攜帶除差請警察局將原保撤消作廢外倘後該人在外一切行為敝概不負責特此登報聲明
青島人和路八號益隆工廠李德堂謹啓

遺失聲明
鄙人承租本市龍江路第十二號公地計面積一市畝四三一因一時不慎致將租地圖照遺失除呈請財政局補發新照外倘後無論落於何人之手概作廢紙特此登報聲明
青島吳勝二路一號　俞友松代表人王枚生啓

職工募集
仕上工　十五名
旋盤工　五名
願就者攜履歷書來本所面談後採用薪金優厚
台西一路一號　松井製作所　電話二二二三六

緊要聲明
啓者鄙同事梁柒瀛因有高就現已辭退敝號於該君薪金一切已對與清楚梁柒瀛君對外一切往來事宜統歸該人自理與敝號無涉至於敝號住京頭遜梁君又無過問之權特登報以資聲明
寧陽路一四號永康約房經理人遲子彬啓

遺失聲明
啓者鄙人前在青島中國銀行存有特種活期存款領有該行發給之第二〇四八號存摺一只計國幣五百四十一元八角七分茲因鄙人一時不慎已將上項存摺遺失除另覓妥保證明向該行掛失外上項存摺無論落於何人之手概作廢紙特此聲明
吳鴻文啓

緊要聲明
敝號夥友石福基君因另有高就辭退敝號職務並在敝號所領之居住證一三五三〇五號除呈報警察局撤消外其在外一切行為敝號概不負責特此聲明
博山路二十三號同發東啓

緊要聲明
啓者敝號夥友華兆良於二月十三日私自外出查找無着並攜去担保之居住證第〇三八二五三號一枚倘在外一切之行動敝號概不負責所有居住證一並作廢特此聲明
台西四路十九號同聚棧啓

即墨德源號昌記啓事
啓者茲有即墨西關分水嶺德源號昌記股東兼副經理李信法君因另有他就早經辭退截至民國三十年底結賬所有賬目全部結算清楚李君所有東股人份及所得之紅利應將年底結賬本如數撤出自登報之日起所有李君在外一切行動概與德源號昌記無涉除雙方立有退受字據外特再登報聲明
德源號昌記經理董紳卿啓

德國馬達出售
有四馬力及五馬力德國貨電門子牌新電滾子出售存貨不多購者從速向本市大沽路二〇號（河南路口）沈君接洽

戶井齒科醫院
拔齒、治療、專門、
肥城路三號（德縣路口）　電話（二）七二九〇號

永華齒科醫院遷移聲明
本院因修理房屋已由大津路遷於山東路中市二二二號金星大藥房內照常應診此啓
院長劉永華

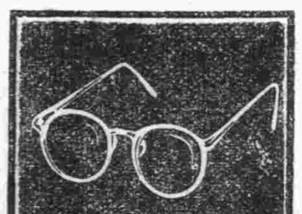

下江洋行眼鏡部
眼鏡一式
眼科醫師規定照指導書定作不誤
山東路銀丁前　電話（二）三一五六

吉田組青島支店
船舶運送部　通關運輸部
青島長安路三五号　電話(2)三二七九号

退股聲明
啓者鄙人李信法係即墨西關分水嶺德源號昌記股東兼副經理近因無意進行情願辭退截至民國三十年底將賬目結算清楚所有鄙人之東股人份及應得之紅利當經德源號昌記縮年底結賬本如數付清撤出德源號昌記商與內欠外欠等情概與鄙人無涉除立有辭退字據外特再登報聲明
退股人李信法啓

讓受盤聲明
茲有牟忠訓毛瑞忠孫鳳崑陳士德牟澤義陳作金六人將念六年在青河北路東海樓內七十七號成立之新聚成號因有無意進行者將賬目股東結算清楚同來會議情願將貨物傢俱等項讓於牟忠訓一人永遠營業現改為新聚成福記嗣後如有新聚成福記事情統歸牟忠訓一人担任於讓盤人無涉除立字據存證外特再登報聲明
讓盤人孫鳳崑毛瑞忠牟澤義陳作金陳士德　受盤人牟忠訓

遺失聲明
敝號於二月二十八日一時不慎致將滄口長發號合記長方形木質圖章一顆遺失此後無論何人拾得概作無效特此登報聲明作廢
滄口長發號合記啓

遺失聲明　第二六八七三〇號居住證遺失聲明作廢　台東八路五八號孫盛德啓
遺失聲明　第一三〇〇二六號居住證遺失聲明作廢　台東六路九四號王丕照啓
遺失聲明　第三七八五〇號居住證遺失聲明作廢　西藏路十四號張福啓
遺失聲明　第〇二三四七四號居住證遺失聲明作廢　遼陽路二一〇號內十號劉發臣啓
遺失聲明　第一二三一七三號居住證遺失聲明作廢　冠縣路十五號華殿啓
遺失聲明　第一九二五一六號居住證遺失聲明作廢　孫家島區南莊村七一號徐本亮啓
遺失聲明　第一〇〇五九號居住證遺失聲明作廢　黃島路三二號內三戶胡福林啓
遺失聲明　第五四五〇三七號居住證遺失聲明作廢　北仲家窪字三二八號張發亭啓
遺失聲明　第五四〇〇〇〇號居住證遺失聲明作廢　海泊村一〇二號王升堂啓
遺失聲明　第二八〇八二三號居住證遺失聲明作廢　海泊村六四號李文成啓
遺失聲明　第〇三八六三八號居住證遺失聲明作廢　台西二路五一號劉元憲啓
遺失聲明　第〇九九七五四號居住證遺失聲明作廢　天津路二一號盧信銘啓
遺失聲明　第〇五三八八九號居住證遺失聲明作廢　博山路十五號王清啓
遺失聲明　第一八七七五二四號居住證遺失聲明作廢　華縣路一二六號宋信令啓
遺失聲明　第一五三三四〇號居住證遺失聲明作廢　濟陽路十八號張玖華啓
遺失聲明　第〇〇九六一六號居住證遺失聲明作廢　河北路五七號劉傳森啓
遺失聲明　第一二九四六五號居住證遺失聲明作廢　海泊路三二號王玉春啓
遺失聲明　第一二六七〇六號居住證遺失聲明作廢　金鄉路四七號院內張啓兆啓
遺失聲明　第〇八四三四五號居住證遺失聲明作廢　正陽關路十號孫壽海啓
遺失聲明　第〇四八三五三號居住證遺失聲明作廢　河南路十四號王志香啓
遺失聲明　第一〇九九八五號居住證遺失聲明作廢　膠州路一〇八號內二樓十五號劉偉烈啓
遺失聲明　第一五七七九一號居住證遺失聲明作廢　濰縣路三八號馬世祿啓
遺失聲明　第一四四一九一號居住證遺失聲明作廢　小鮑島中盛里三三號王徐氏啓

青島新民報印務局
青島奉天路二二四號
電話(3)一〇〇九一番　一〇九一九番　一四一二〇番
營業科目
印刷　活版　石版　寫真版　膠版　凸版
代製銅凸凹版
新式紙盒　精美日曆　五採商標
製造

林子聖醫師
本報醫藥顧問
專門　皮膚科、花柳病科、內科、胃腸病科
特設　戒烟科　產婦科　病室完備
冠縣路五八號　華北醫院

華北運輸代理保險
火災保險　運送保險　海上保險　汽車保險
敝社對於敝社所經理之貨物之運送保險特予以優待
（隨呼隨到）
帝國海上火災保險株式會社
朝日海上火災保險株式會社
住友海上火災保險株式會社
日本海上火災保險株式會社
青島代理店　華北運輸股份有限公司　青島支社　南事係　保險部

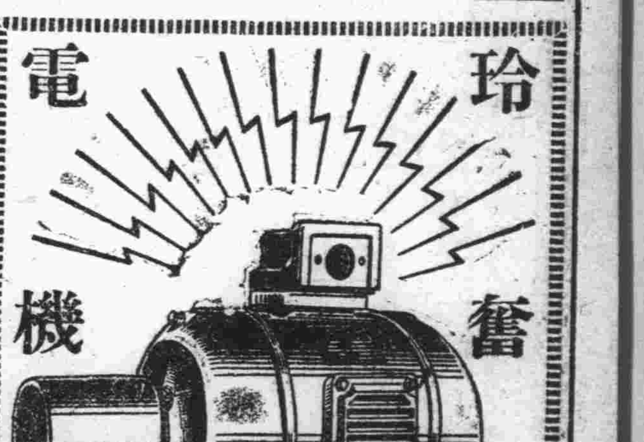

玲奮電機
遠勝舶來保證使用
青島代理處　盛亨洋行　東鎮歸化路十二號　電話三一二一四一號

三井物產株式會社　青島支店
本店　東京市日本橋區室町二丁目一番地
支店、出張所　倫敦、漢堡、巴黎、紐約、桑港、西雅圖、孟買、唐地、甲古他、關貢、蘇拉巴亞、蘇馬拉、巴打美亞、盤谷、新嘉坡、斯土寧、買路商、馬尼拉、先布、香港、西貢、廣東、漢口、長沙、上海、烟台、天津、北京、大連、安東縣、牛莊、奉天、新京、哈爾濱、京城、仁川、釜山、平壤、濱北、高雄、其他海外及日本各重要都市。

營業科目
一、雜貨拔品　砂糖、木材、煤油、洋紙、膠皮鞋、毛類、七繊品、煙草、膠皮、繩製品、海產物、鹽、牛肉、諸機頭食料品、膠皮車胎、染料、工業藥品、工業原料及其他雜品。
一、機器五金拔品　電氣、紡織、礦山、鐵道用諸機械及附屬品材料、鐵管、小野田洋灰、各種建築材料。
一、土產拔品　落花生、生油、生餅、肥料、小麥、麵粉、米、棉子、獸皮及他雜貨。
一、當炭拔品　當灰、礦油雜。
一、水災海上保險代理店
一、海災事業

電話
支店長室　二四八八
庶務　五一六二
雜貨　五一三一
機械五金　五四一一
土產　一八九一
石灰　二九四四
船舶交渡　五一六三
保險　三六四四
凡納　二〇四五
勘定　二五七二

三菱海上火災保險公司
欲保障財產安全請向三菱海上火災保險公司保險
▼種類　火災、海上、運輸、汽車
▼優點　信用卓著　資本宏大　手續簡便　保費低廉　直接保單　賠款迅速
如蒙惠顧請以電話通知敝公司即派專門人員前去接洽
三菱公司保險部　青島館陶路三號　電話(3)六四三號　六二〇一號　(六)掛分機二六號

張萬年大夫　花柳淋病
確負責任　具把根治　握
特備近代科學化各種電器醫械　採取世界最新技術　選用歐美名廠特效靈藥　歷十五年以上臨床經驗　為各級社會解除切膚痛苦
並專治一般屢治不愈疑難之症　絕對負責　確保斷根　初起久患　屢治不愈
花柳病分四個病源，在不潔交合時染得何種病源，即發何種病態▲四個病源即梅毒、（蒼白螺旋菌）白濁（淋菌球菌）軟性下疳（杜克來氏桿菌）鼠蹊淋巴肉芽腫（赤痢菌第四種性病病源菌尚未發現也）、▲目前對四種花柳病之治療，均已有極進步醫術，且大致均亦發明有對症之特效藥，是故，在不幸染毒急就設備完善經驗豐富之醫師處求治，決絕可以斷根，其纏綿不得速愈者，雖亦由未得人而約未適用耳，▲鄙人行道十五年以上，專科淋病花柳，臨診愈而罕症風能洞澈，實驗多，故治病惟具把握，且對各處一經有特效的新藥及進步的醫療器械發明，大都儘先委余試用，因是追治療各病雖未必能超人，然惟信對病家能負全責，尤以一般屢治不愈之屢頑症狀，確有絕對把握可以保證在最短期間內滌除斷根。
花柳病一般症狀及療法
[illegible]
花柳病者須注意的變化
[illegible]
如何方能治愈頑固各症
[illegible]

總批發
確具把握　一盒除根
國產淋濁丸　每盒
犀黃清血丸　定價每盒
魚便消腫丸　價三元
痔漏化管丸　價三元
一掃光藥膏　主治乾濕瘡疥頑癬
六〇六藥膏　主治膿疥頑癬
一掃光藥水　主治頑癬一切皮膚搔癢
全治水　患處立效
全治膏　主治風寒麻木　四肢筋骨疼痛　痛氣偏墜跌打　損傷貼患處立刻見效
各大藥房均有代售　張萬年大夫
診所　青島大港西鎮濟南路四十七號利門外五十三號　電話二八七一四、二七二四七　時間上午八時至十二時下午二時至六時　星期日照常應診

光陸大戲院
平度路二十二號　電話二七八三〇
循環開演　每日十二時起至晚十一時止
座價　一元四角　一元　加捐一成
今天兩大貢獻！新片、新奇術
（新由南洋抵青空前絕後驚人奇術）
大力士　江寬餘領全三餘登表　湯少連導體十人合演
南洋光明技術團
今更驚險空雙刀不入人決　天換目飛人斬牛入門
同時加演非常偉大巨片
金星影業公司新型社會諷刺巨片
秦淮世家
主演　周曼華　舒適　周起　蒙納
下期新片　刁劉氏　主演　顧蘭君

樂平安
濟寧路二十一號　電話二五一四八
時間　每日午後一時起至十一時止　循環開演
票價　池座一律一元　學生兒童七角　加捐一成
綵儐燈節今日特選國華公司一九四一年偉大時裝冠軍片
社會哀艷纏綿四角戀愛大悲劇
劉雲若原著　李昌鑑編劇　張石川導演
白雲　周曼華　孫景璐　袁紹梅
徐風　尤光照　暨國華全體明星總動員
紅杏出牆記（上集）
一鳴驚人（看本片不可以尋常眼光
情節深、意義深、表情深、刺戟深
美子令可令可。多者母情寧情。
女：人愛人長　情：為生為死
下期接映下集紅杏出牆記

新華大戲院
東鎮　分院　寺路六十三號　電話三五五〇六
徐劍鰲　劉美君　朱鈞培
蘋豔秋　陳永春　劉俊華　徐劍豪　劉遐卿　劉少芝蘭
今天午戲　界牌關　擊鼓罵曹
今天夜戲　新排諸葛佈陣大好戲　頭本彭公案
票價　樓上一律九角　樓下一元　當日業計四十分　夜場決得獎券

金城大戲院
西大森（同記）二十二號
坤伶文武花旦　謝雯琴　劉俊文
謝雯瑛　劉俊源　劉英蘭
開演時間　午十二時　夜六時
午戲　堂會
夜戲　堂會
每逢星期六、日午後戲準演
座價　池座十排一元五　池座後排一元　樓座一律一元　樓座票三角　外加觀覽捐一成
售票時間　每日上午十時
對號入座　先期購票

慈光大戲院
東鎮　雲門路二十三號　電話三一六八八
每日起至一時十時 早場 期例假日上午 開演
座價　優等四角　兒童學生三角　加捐一成
（今天公演）
新華影業公司新型滑稽偉大巨片
韓蘭根　袁美雲　關宏達　主演
可泣可歌事！大姑娘！可悲可歎情！
鄉下大姑娘
看你窮得無味！過你奮不興得！

中和戲院
青島東山路北首　電話二二六二三
黃寶岩　張文琴　婁亞儒
茹麟福　孫慧霞　楊壽山　韓子峯　秦月樓　劉湘臣　桂雅卿
午一時起五時止　夜六時起十一時止
午戲　御碑亭　古城會　三拉奇案
夜戲　頭本　義俠　紅騎客

明星大戲院
安徽路六號　電話六二八九二
三月一日起公映
聯華公司出品
陳雲裳主演
驚險緊張偵探愛情巨片
流氓小姐
新婚夜出謀殺奇案　富家女蒙殺人嫌疑　窮律師仗義鳴不平　有情人到頭成眷屬
時間　三點半　五點半　六點　八點半　四場循環
票價　一等一、〇四　二等〇、八　兒童一等〇、五二　二等〇、四

救急　貧苦兒童義務戲
（四日夜戲）
劉俊源　謝文瑛　南天門
劉俊文　摩天嶺
謝文琴　劉蘭秋　樊江關
青雲館主　九更天
（五日夜戲）
劉俊源　李陵碑
魏青田　盛連奎　借趙雲
青雲館主　謝文瑛　平貴別窰
劉俊文　謝文琴　霸王別姬
蘭山路　市民大禮堂
前排三元　中排二元　後排一元

青島金融合作社啓
本社開幕以來荷蒙各社員匡襄營業日趨發展良深感奮凡各種存放款及零存整付儲蓄等無不竭誠辦理為便利社員存押貨物備有倉庫兼辦小本放款特在台東鎮設立代理人壽保險辦事處今為合東鎮各社員存放款特別從優惠顧無任歡迎
保證責任青島金融合作社啓
社址　肥城路十四號　電話二、七七三九號
辦事駐在所　台東鎮商務會內